Tempo: Instável, com chuvas ocasionais. Temperatura: Em ligeira elevação. Ventos: Norte a Leste, fracos a moderados. Máxima: 29,5 (Engenho de Dentro). Mínima: 18,6 (Jardim Botânico).

ANO XXXIII — N.º 9.946

RIO DE JANEIRO, TERÇA-FEIRA, 29 DE NOVEMBRO DE 1960

Diario Carioca

Fundador J. E. de Macedo Soares

O Máximo de Jornal no Mínimo de Espaço

PREÇO: Cr$ 5,00

Matoso Maia: Marinha não derrubou aviões

Ministro responde ao brigadeiro Araripe

RIO —

Declarando que nos últimos desastres aéreos, inclusive "o abalroamento entre um Viscount e um avião da Escola de Aeronáutica" (FAB) não tiveram origem em nenhum fator que se relacione com a Marinha, o almirante Jorge Matoso Maia, ministro da Marinha distribuiu através da Sala de Imprensa uma declaração sôbre o depoimento do brigadeiro Araripe Macedo, à Comissão Parlamentar de Inquérito que apura os desastres aéreos na Guanabara.

O brigadeiro dissera (e o DC publicou sábado) que "objetos não identificados" estavam influindo na insegurança de vôo nas proximidades do Aeroporto Internacional do Galeão. Os "ONI" são os helicópteros da Marinha de Guerra, que possuem uma base em Ramos, no Centro de Adestramento Aéronaval. Ali a Armada prepara seus pilotos para tripular o navio-aeródromo "Minas Gerais".

A DECLARAÇÃO

É a seguinte, na íntegra, a declaração d- almirante Jorge Matoso Maia: "Ainda tive oportunidade de ler os têrmos da declaração atribuída ao brigadeiro Araripe Macêdo. Pela leitura dos jornais conclui que êsse oficial-general da FAB, em seu depoimento, na Comissão Parlamentar de Inquérito para investigar as causas dos últimos desastres aéreos ocorridos no país, havia apontado as atividades do Centro de Instrução e Adestramento Aéro-Naval, como responsáveis pela insegurança de vôo, na área do Rela. Entretanto, até o presente momento, felizmente, não me consta que aeronaves navais tenham sido causadoras de acidentes".

OS ACIDENTES

— "É público e notório, como atesta o intenso e completo noticiário dos jornais, que os acidentes ocorridos, na Urca, com um avião comercial e outro norte-americano; num subúrbio da Leopoldina, nas proximidades do Galeão, pelo abalroamento entre um Viscount e um avião da Escola de Aeronáutica e, ainda, os desastres ocorridos com um avião procedente de Brasília que caiu no fundo da Baía da Guanabara e um comercial estrangeiro que ultrapassou a pista do Galeão, acidente êsses que, parece, motivaram a instalação da Comissão de Inquérito, não tiveram origem em nenhum fator que se relacione com a Marinha. Naturalmente, quando se tiver conhecimento do texto do depoimento, a Marinha prestará os esclarecimentos necessários".

(Conclui na 11ª pág.)

Cebrus estuda agenda

RIO —

A Comissão Executiva Brasil-Rússia (CEBRUS) reuniu-se no último sábado e resolveu designar três grupos de trabalho destinados a preparar a agenda a ser apresentada durante a reunião que será realizada em Genebra, no próximo mês.

Uma comissão foi incumbida de cuidar da importação, outra de exportação, e a terceira da revisão da liquidação cambial. O Brasil oferecerá à União Soviética, café, cacau, couro, peles, laranjas e outras frutas cítricas, enquanto que em troca receberemos petróleo cru, derivados do petróleo, equipamentos petrolíferos e outros produtos.

Aperturas do servidor-pioneiro

BRASÍLIA —

O FUNCIONALISMO federal administrativo, lotado em Brasília, anda um tanto alarmado com a perspectiva de perder o direito às vantagens que lhe foram concedidas por ocasião de sua transferência. E' que os podêres legislativo e judiciário, por meio de oportunas resoluções, previram o percebimento de tais vantagens até 1962, enquanto o Executivo só se dispôs a pagá-las até o fim dêste ano.

No decreto que instituiu as trinta diárias mensais para os servidores do Executivo, autorizou-se a criação de um quadro especial de Brasília, hipótese em que os que para aqui viessem se beneficiariam de um tratamento privilegiado até que se normalizasse a situação da nova capital.

O fato é que o custo-da-vida, que já era excepcionalmente elevado em relação a certos artigos de consumo, continuou a subir depois da mudança. Quem o diz não somos nós; são relatórios oficiais, fundados em trabalhos de órgãos como o Conselho Coordenador do Abastecimento.

Em princípio, não podemos aplaudir a concessão de quaisquer privilégios a pessoas ou classes. Entretanto, fôrça é reconhecer que foi justa e necessária a medida que beneficiou com as chamadas "dobradinhas" o funcionalismo federal que para aqui se deslocou. Sem dúvida, não se justificaria que tal medida fôsse indefinidamente conservada, sendo de tôda conveniência que se vá gradualmente reduzindo o vulto da gratificação.

AOS poucos Brasília se vai "humanizando" e propiciando aos seus habitantes as facilidades de um grande centro urbano. Mas êste começo de vida na nova capital, para o funcionário, é bem duro, seja pelo nível dos preços, seja pelo natural desconfôrto que ainda perdura. Nada mais legítimo que dar aos servidores, que se dispuseram a mudar, salários bem maiores que os dos que ficaram no Rio, onde os problemas da subsistência pessoal e da família são resolvidos dentro da rotina e com menos dinheiro.

Além do mais, por que a disparidade entre o que ganham os servidores do Executivo e os dos outros dois podêres? E' isto o que não compreendem os funcionários administrativos que aqui vivem e começam a movimentar-se na defesa de seu direito, escudados na clássica regra constitucional de que "todos são iguais perante a lei".

JUSTO, justíssimo seria, pois, que o presidente Juscelino Kubitschek não esquecesse os servidores-pioneiros neste fim de govêrno. Se a prorrogação das vantagens depender do Congresso, estamos certos de que terão os interessados a solidariedade de senadores e deputados, para que se dê tramitação, com a necessária urgência, do projeto respectivo.

DANTON JOBIM

PRÉ-ESTRÉIA DO PORTA-AVIÕES "MINAS GERAIS"

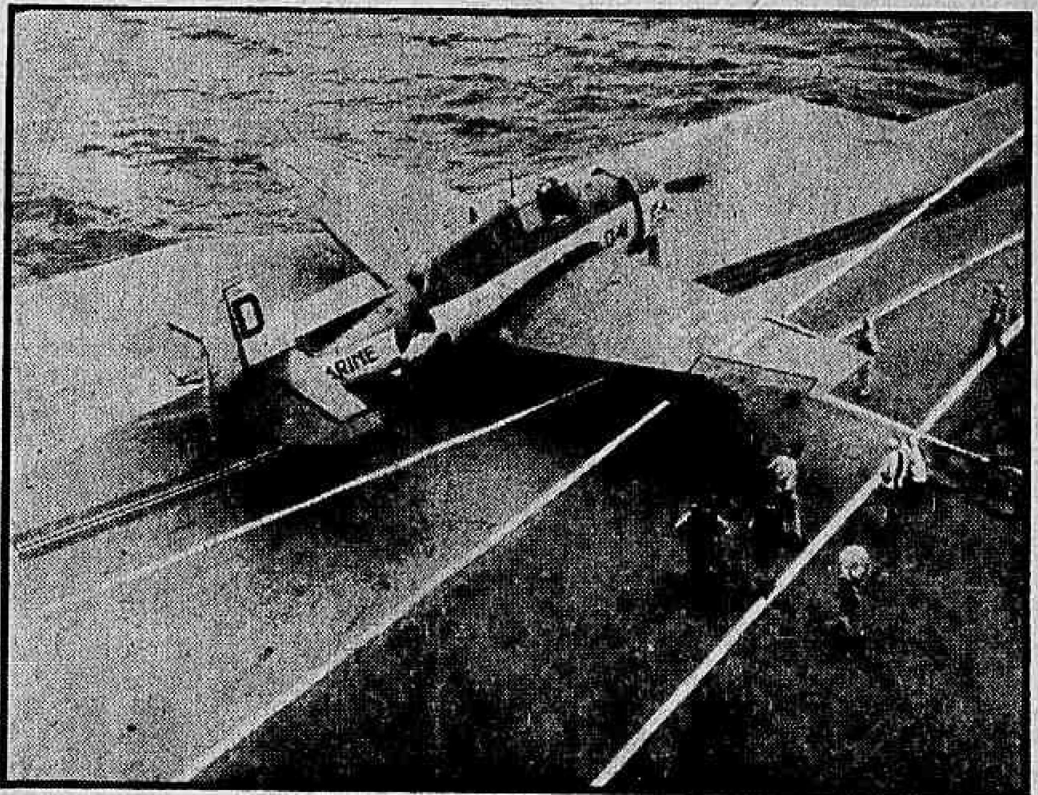

RJO — O porta-aviões "Karel Doorman", da Marinha Real Holandesa, fêz, ontem, uma demonstração de poder aéreo, lançando ao ar, cêrca de 20 milhas da costa, aviões a jacto e convencionais, destinados a mostrar a oficiais da Marinha Brasileira e do Exército, o valor que se pode dar àquele tipo de belonave. A foto acima, é o momento em que precede o lançamento de catapulta de um avião "Avenger", destinado à busca e caça de submarinos. (Reportagem na 12ª página)

Suspensas na Venezuela as garantias constitucionais

CARACAS —

O presidente Rômulo Bettancourt suspendeu as garantias individuais em todo o território da Venezuela para pôr fim às manifestações estudantis contra seu govêrno, que ontem atingiram o ponto culminante depois de quatro dias de escaramuças.

O chefe da nação acusou os comunistas e grupos esquerdistas de querem "implantar na Venezuela um regime semelhante ao de Cuba". Disse, ainda, que a suspensão das garantias será mantida indefinidamente até que seja restabelecida a absoluta normalidade".

CHOQUES

Na Avenida Bolívar, a várias quadras da Praça do Silêncio, um grupo de jovens estudantes entrou em choque com a polícia. Houve disparos "de ambos os lados" e vários jovens ficaram estendidos na rua.

A Universidade Central ficou paralisada por uma greve de solidariedade com os estudantes secundários, decretada na manhã de ontem pelos universitários.

GUERRA CIVIL

— "O govêrno não tolerará uma guerra civil no país". Pelo menos cem pessoas ficaram feridas nas desordens de ontem, fazendo subir consideràvelmente o número de vítimas causadas por essas manifestações que tiveram início em fins da semana passada.

A decisão do presidente de suspender as garantias constitucionais e mobilizar o Exército, a Polícia e a Guarda Nacional, para estabelecer a ordem, teve pleno apoio. Unindo suas vozes à do presidente, dando-lhe inteira cobertura, o presidente do Congresso e do Partido de Ação Democrática, Raul Leoni; o vice-presidente do Congresso e secretário-geral do Partido Copei, sr. Rafael Caldera; o ministro da Defesa, general Josue Lopez Henriquez; o ex-presidente Rômulo Gallegos, o arcebispo de Caracas, José Manuel Quintero e representantes de trabalhadores, associações econômicas, culturais e

(Conclui na 11ª pág.)

Reforma no Regimento da Câmara

BRASILIA —

Um projeto de reforma do regimento interno da Câmara, determinando o rodízio anual dos membros da Comissão de Orçamento, já recebeu assinaturas de cêrca de 100 deputados e os seus autores esperam que, atingindo o número de duas centenas de signatários o sr. Wagner Estelita renuncie à presidência da aludida comissão.

O primeiro signatário é o sr. Gileno do Carli. Expõe o projeto de resolução que, a partir de 1961, os 42 membros da Comissão de Orçamen-

(Conclui na 11ª pág.)

"A MENINA DAS NUVENS"

RIO — Sob uma atmosfera de grande entusiasmo, por parte de seus componentes, realizou-se ontem, o ensaio final da fantasia musical de Heitor Vila-Lobos, "A menina das nuvens", que será apresentada ao público, logo mais às 21 horas, no Teatro Municipal, em primeira apresentação mundial. Na foto, uma cena do 1º ato, em que aparecem "a menina" e o "corisco". (Reportagem na última página)

Amaral Peixoto: Jânio não mudará o eixo para Europa

RIO —

O sr. Jânio Quadros não inclinará o Brasil para uma terceira posição no setor internacional, transferindo o eixo para a Europa, é o pensamento do almirante Ernani do Amaral Peixoto, que acrescentou não acreditar nas notícias de que o presidente eleito pleitearia na Inglaterra um empréstimo de 400 milhões de libras, para solver a dívida brasileira junto aos Estados Unidos.

Em suas declarações, o ministro da Viação e presidente do diretório nacional do PSD manifestou a convicação de que nada abalará o país até 31 de janeiro, aludiu aos problemas de reformulação dos estatutos do partido, fêz considerações sôbre a aliança com o PTB e contestou que a bancada pessedista houvesse sugerido decretação de estado-de-sítio durante a última greve em favor da paridade.

EMPRÉSTIMO

Comentando notícias de que o sr. Jânio Quadros inclinaria o Brasil para uma terceira posição no setor internacional, o ministro Ernani do Amaral Peixoto, presidente do Diretório Nacional do Partido Social Democrático manifestou seu descrédito, declarando que o novo presidente da República defrontar-se-á com problemas de um país que está se desenvolvendo e que sente as dificuldades do desenvolvimento. Acha que não poderemos abandonar os países europeus, devendo ser mantidos os entendimentos com os mesmos. Não acredita, entretanto, o sr. Amaral Peixoto, que seja deslocado o eixo para a Europa, porque, mesmo que se queira fazer maiores negócios na Europa, não se faz necessário essa mudança de eixo. Quanto às notícias de que o sr. Jânio Quadros pleitearia um empréstimo de 400 milhões de libras na Inglaterra, para solver a dívida do Brasil com os Estados Unidos, também manifestou sua descrença, adiantando que, se fôr obtido tal empréstimo, deverá ser empregado na compra de equipamentos necessários ao desenvolvimento do país e não para uma simples troca de credor.

ESTATUTOS

"Ser presidente do PSD é realmente um sacrifício muito grande" — disse, em prosseguimento, o sr. Amaral Peixoto, acrescentando que, entretanto, não fugirá às suas responsabilidades, desde que receba o apoio integral de seu partido. "Quanto à reforma dos Estatutos do Partido, acho que ela é necessária" — frisou. "A última Convenção realizada começou a tratar do assunto e ficou resolvida a convocação de uma outra Convenção para levar avante as reformas que foram aconselháveis. Agora temos que ajustar o Partido para uma outra função, já em outras bases". E acrescentou: "Livre, politicamente, o presidente Kubitschek de seus compromissos governamentais, poderá dedicar-se mais ao PSD. E' o presidente do diretório de Brasília e espero que se integrará cada vez mais no Partido".

ALIANÇA PSD-PTB

Sôbre a aliança entre o PSD-PTB, disse o sr. Amaral Peixoto

(Conclui na 11ª pág.)

TURISTAS VIRAM ALGO

RIO — Conforme Núcia Miranda demonstra com seus argumentos, os participantes do congresso da ASTA, recentemente realizado em Honolulu, viram coisas boas que o Brasil tem. O interessante dêsse conclave é que, da delegação de 90 pessoas que o Brasil enviou, 15 eram artistas para mostrar o nosso carnaval a 75 "técnicos em turismo"... (Reportagem na última página)

JANGO SEGUE VIAGEM

O vice-presidente da República, sr. João Goulart, ontem pela manhã, no Galeão, cercado de amigos, ao embarque

João Goulart: 'minha viagem é de estudos'

RIO, PORTO ALEGRE —

O sr. João Goulart, vice-presidente da República, disse ontem aos jornalistas presentes no Aeroporto do Galeão, pouco antes de partir para a Europa e outros continentes, que sua viagem era puramente de estudos e de trabalho.

Afirmou ainda o sr. João Goulart que estava atendendo a diversos convites feitos por organizações sindicais trabalhistas dos Estados Unidos, China Popular, União Soviética, Tchecoslováquia, Austrália, Nova Zelândia, Polônia e Austria.

RELAÇÕES COMERCIAIS

Já à porta do avião, cercado por um grande número de amigos e admiradores, afirmou o vice-presidente que, se receber propostas visando ao reatamento das relações comerciais entre a União Soviética e o Brasil, as estudará com o máximo carinho, antes de as fazer chegar às mãos do govêrno brasileiro.

PROTESTO

Esclareceu o sr. João Goulart que não havia tomado conhecimento de um protesto formulado pelo govêrno de Taipé contra a sua visita à China Popular, e que, havia pouco, recebera um convite do representante do govêrno de Formosa, no sentido de êle visitar a Ilha, o que aceitara prontamente. — "Mesmo porque — afirmou — a minha viagem é de estudos, conforme já declarei".

ENCOMENDAS

O deputado Amando da Fonseca, que já compareceu ao embarque do vice-presidente acompanhado de alguns correligionários, deu a nota cômica à despedida, pedindo, em altas vozes, que o sr. João Goulart lhe trouxesse, "de qualquer país, dois motores marítimos para os meus barcos de passeio na baía da Guanabara".

DIPLOMATAS PRESENTES

Estiveram presentes ao embarque do sr. João Goulart, entre outras pessoas gradas, o sr. Stewart Jamieson, embaixador da Austrália; o sr. Jaroslav Kuchvalek, embaixa-

(Conclui na 11ª pág.)

"SAO PAULO"
COMPANHIA NACIONAL DE SEGUROS DE VIDA
DIRETORES:
Dr Jose Maria Whitaker
Dr Jose Carlos de Macedo Soares
Dr Firmino Antônio Whitaker
Sucursal no RIO DE JANEIRO — Av. Rio Branco, 173 — 10.º andar — Sede: Rua 15 de Novembro 324 — SÃO PAULO

FMI de acôrdo: Brasil paga a dívida depois

Dizendo ter atingido os objetivos de sua viagem, uma vez que foram "aceitas pelo Fundo Monetário Internacional, pelo Eximbank e por banqueiros privados as razões brasileiras que determinaram o pedido de prorrogação, agora concedido, dos compromissos mais imediatos do país" — regressou, ontem, de sua viagem de dez dias aos EUA, o ministro Sebastião Paes de Almeida.

Declarou, a seguir, conhecer os rumores de que o Brasil teria efetuado vendas de café, em condições especiais, aos fabricantes do produto solúvel, nos EUA, mas, frisou, logo após a sua chegada aos EUA, havia desmentido tal noticiário "divulgado pelos jornais estadunidenses e brasileiros e pelas publicações especializadas em café".

MESMA POLÍTICA

— "As autoridades brasileiras — disse o ministro — têm o propósito inabalável de não alterar a política interna e internacional adotada para o nosso principal produto de exportação, o que torna sem fundamento qualquer rumor que envolva proposta para vendas especiais de cafés dos estoques do IBC".

Reafirmou, então, que, durante sua permanência no exterior não havia realizado qualquer operação financeira tendo por objetivo ou garantia o café.

A SAFRA

Sôbre as exportações de café no momento atual, disse o sr. Paes de Almeida que o escoamento da safra brasileira está se processando satisfatòriamente e a preços estáveis, apesar da pressão exercida por alguns países latino-americanos no sentido de acelerar vendas com prejuízo das cotações.

— Com o objetivo de alertar os demais países para êsse fato — disse o ministro Paes de Almeida — mantive

(Conclui na 11ª pág.)

Renda: JK sancionou nova lei

BRASÍLIA —

O presidente da República sancionou lei do Congresso Nacional, determinando que poderão ser deduzidas da renda bruta das pessoas naturais ou jurídicas, para efeito da cobrança do impôsto de renda, as contribuições e doações feitas a instituições filantrópicas, de educação, de pesquisas científicas ou de cultura, inclusive artistas.

Para que a dedução seja aprovada, quando feita àquelas instituições, a beneficiária deverá preencher, pelo menos, os seguintes requisitos: a — estar legalmente constituída e funcionando em forma regular, com a exata observância dos estatutos aprovados; b — haver sido reconhecida de utilidade pública por ato formal de órgão competente da União e dos Estados; c — publicar, semestralmente, a demonstração da receita obtida e da despesa realizada no período anterior; d — não distribuir lucros, bonificações ou vantagens a dirigentes, mantenedores ou associados, sob nenhuma forma ou pretexto.

Mais dois escândalos de D. Mariz

RIO —

A polícia do Rio Grande do do Norte foi, ontem, totalmente mobilizada para apreender a edição do "Diário Oficial" do Estado, que, por descuido, fôra distribuído às bancas e repartições oficiais com mais duas surpreendentes revelações do "inventário" do governador Dinarte Mariz.

Um exemplar chegou, ontem, mesmo, às mãos do governador-eleito do Estado, sr. Aluísio Alves, que se encontra no Rio. E nêle está a razão da afobada diligência policial: um crédito de 176 milhões de cruzeiros para a construção do Instituto de Educação de Mossoró e Caicó, prédios êsses **que já existem e foram construídos com dinheiro do Ministério da Educação.**

AÇÕES DA PETROBRAS

O outro escândalo que traz o exemplar caçado pela polícia do R. G do Norte é a autorização, também votada por um grupo de deputados que se reuniu num prédio do Arquivo Público, cercado pela polícia — a autorização, repetimos, para o govêrno do Estado vender 341 mil ações da Petrobrás.

A Assembléia do Estado, em Natal, está fechada desde o tiroteio que ali se verificou, comandado pelo genro do governador e líder

(Conclui na 11ª pág.)

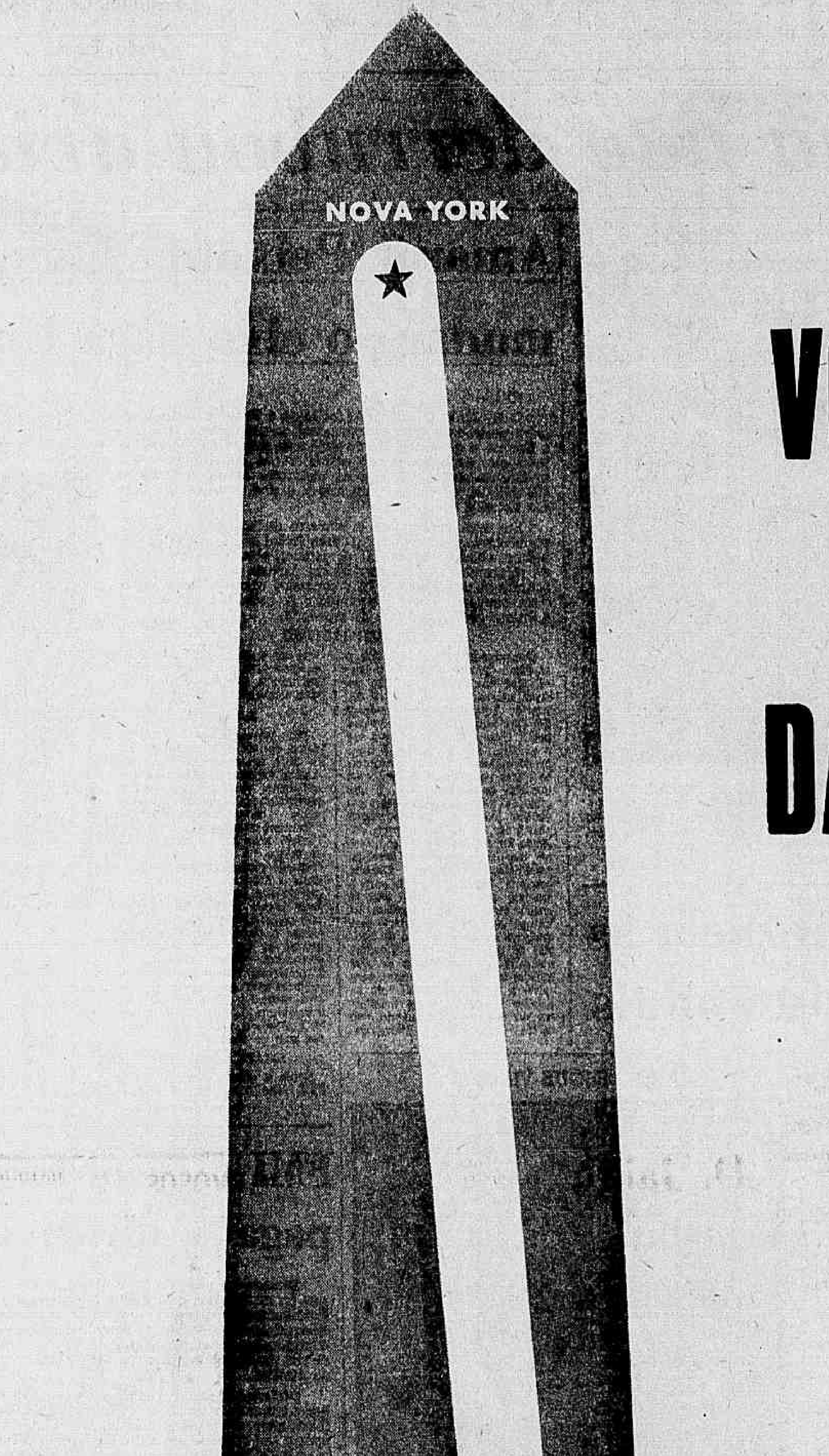

VOE SEM ESCALAS NOS JATOS DA PAN AMERICAN

ATÉ NOVA YORK 9h 15m

ATÉ BUENOS AIRES.... 2h 45m

Os mais modernos jatos — os gigantescos Douglas DC-8C — exclusivos da Pan American, no Brasil, saem do Rio, à tarde, e chegam a Nova York à noite, no mesmo dia. E a frota dos Clippers*-Jato da PAA lhe oferece um extra inestimável — a grande experiência da Pan American na Era do Jato!

PAN AM

A LINHA AÉREA
DE MAIOR EXPERIÊNCIA
DO MUNDO

Avenida Presidente Wilson, 165-A — Tel.: 52-8070
Avenida N. S. Copacabana, 291, loja-A — Tels.: 36-3051 e 36-3052

* MARCA REGISTRADA

POLITICA ESTADUAL

Sucessão municipal: crise na UDN paulista

SÃO PAULO —

A crise na UDN paulista agravou-se ontem, devido à presença do deputado padre Godinho em comícios do sr. Emílio Carlos. A corrente udenista contrária à candidatura do presidente do PTN à Prefeitura de São Paulo considera "indisciplina" a presença de um companheiro em comícios antes que o partido se manifeste oficialmente sôbre o assunto.

Por outro lado, nos próximos dias, o grupo da UDN que é contrário ao sr. Emílio Carlos, levará o assunto à consideração do Diretório Metropolitano udenista, para que se aplique uma sanção no padre Godinho, independentemente de confirmar-se sua presença nos discutidos comícios do candidato do PTN.

PTB LEVARÁ CONVITE A PRESTES MAIA

SÃO PAULO — O sr. Frota Moreira, alto dirigente petebista e candidato daquela agremiação à Prefeitura paulistana, deverá avistar-se hoje, à noite, com o sr. Prestes Maia, ocasião em que levará o convite do PTB paulistano ao ex-prefeito de São Paulo, para que aceite a sua indicação ao Ibirapuera pelo partido dos trabalhadores.

Reina grande expectativa em tôrno da resposta do sr. Prestes Maia, que segundo os círculos políticos paulistas, não é um grande nome para a Prefeitura e para o eleitorado.

DIA 8: CONVENÇÃO POPULISTA

S. PAULO — O Diretório Metropolitano do Partido Social Progressista, de S. Paulo, estará reunido no próximo dia 8 de dezembro, em Convenção Municipal, a fim de escolher seu candidato à sucessão do sr. Ademar de Barros no Ibirapuera.

A Agremiação populista deverá lançar, na ocasião, o nome do sr. Cantidio Sampaio, atual vice-prefeito. Afirma-se que o sr. Ademar de Barros não pretende participar da campanha política de março vindouro. Por outro lado, o sr. Cantidio Sampaio teria solicitado a amigos para que aconselhasse o prefeito a se afastar dessa jornada eleitoral.

NOVAIS E FREITAS MOVIMENTAM-SE

S. PAULO — Os srs. Rui Novais e Freitas Nobre, candidatos socialistas, respectivamente, a prefeito e vice-prefeito da capital paulista, prosseguem em ampla movimentação de sua campanha. Assim é que, na última sexta-feira, os candidatos socialistas estiveram realizando concentrações populares na Casa Verde, no Parque Peruche e na Cachoeirinha.

OUTRO PAULISTA PARA A PRESIDÊNCIA DA CAMARA

S. PAULO — O deputado pessedista Cunha Bueno, antes de embarcar para Brasília, afirmou à imprensa que a maioria da bancada do PSD na Câmara Federal é favorável a que se mantenha um paulista na presidência daquela Casa do Legislativo.

Esclareceu, entretanto, o deputado Cunha Bueno que apenas os deputados do Nordeste estavam contra a idéia, argumentando que se tal acontecer os paulistas ficariam com dois dos principais cargos da Nação: a presidência da República e a direção da Câmara Federal — concluiu. (TRP-DC).

R. G. DO SUL: Loureiro x Peracchi

PÔRTO ALEGRE — Os dirigentes da campanha janista no RGS, já estão aspirando candidaturas para a sucessão do snr. Leonel Brizola em 62. Na homenagem que foi prestada ao senhor Peracchi Barcelos, compareceram incorporados os pedessistas libertadores e líderes do MTR juntamente com o senhor Loureiro da Silva, aspirante ao Palácio Piratini.

Esperam os simpatizantes da candidatura do prefeito metropolitano, evitar com a sua presença, que os "peracchistas" façam o lançamento do candidato derrotado por Brizola em 58 ao govêrno do Estado. Por outro lado, o compromisso assumido pelo PSD dissidente e UDN ao firmarem o protocolo janista, de adiar o problema sucessório, poderá fatalmente constranger os adeptos de Peracchi. (SUCURSAL).

DISSIDÊNCIA DO PSD GAUCHO QUER CONVOCAÇAO IMEDIATA DO DIRETÓRIO REGIONAL

PÔRTO ALEGRE — Segundo círculos autorizados da dissidência do PSD gaúcho, depois da decisão tomada pelo Tribunal Regional Eleitoral, o Diretório Regional do Partido deve ser convocado para os primeiros dias de dezembro.

Alega-se, para isso, além de outros motivos, que com a decisão da justiça eleitoral tornou-se necessário recolocar à frente do partido o seu órgão de direção legítimo, pois atualmente a facção política em aprêço vem sendo exercida pelo deputado Hermes Pereira de Sousa em nome da Comissão Reestruturadora da qual é Presidente, tanto assim, que na sua ausência e na do sr. Hélio Carlomagno, não foi convocado nenhum dos outros dois vice-presidentes do Diretório, mas o sr. Marcial Terra. (TRP-DC).

CRISE PETEBISTA SUPERADA

PÔRTO ALEGRE —

Está superada a crise que irrompeu nos quadros dirigentes do PTB gaúcho, com a divergência pública do senhor Wilson Vargas da atual presidência do senhor João Caruso. O governador Leonel Brizola conseguiu exterminar, em princípio a ameaça de rebelião, fazendo uma crítica sutil ao secretário de Energia, sem que isto representasse no entanto uma severa repreensão.

Por outro lado, a direção da Mocidade Trabalhista do RGS reunida extraordinàriamente, resolveu não tomar posição aberta na luta entre Wilson e Caruso, apesar da nítida posição em favor das idéias do ex-presidente do Diretório Metropolitano. O senhor Caruso que embarcou para o Rio e Brasília, antes de partir conferenciou longamente com o chefe do Executivo rio-grandense, uma vez que o mesmo à tarde, recebera o senhor Wilson Vargas. Desta reunião nada foi divulgado sôbre o que ficou acertado. (SUCURSAL).

PSD: INDEFERIDO CANCELAMENTO PELO TRE

PÔRTO ALEGRE —

O Tribunal Regional Eleitoral apreciando o pedido de cancelamento do Diretório Regional do PSD, indeferiu a solicitação, prejudicando conseqüentemente o pedido de registro da Comissão Reestruturadora nomeada pelo Diretório Nacional do Partido.

A decisão foi tomada em sessão do TRE, presidida pelo desembargador Baltazar Barbosa. A decisão fundamenta-se no fato de que não ficou caracterizado qualquer ato de indisciplina do Diretório Regional do PSD no RGS mas sim de alguns de seus membros isoladamente. Desta forma não será aplicada por aquêle Tribunal a punição suscitada. (SUCURSAL).

M. GERAIS: Deputado quer o envio do processo à Justiça

BELO HORIZONTE —

O deputado Hernani Maia, do PTB, acusado de ter chicoteado seu colega Luís Maranha, no plenário do Legislativo mineiro está se empenhando junto aos seus correligionários do PTB principalmente os srs. Wilson Modesto, Daniel de Barros e Godofredo Prata, no sentido de não criarem embaraços para a tramitação do projeto de Resolução que remete à Justiça Comum os resultados a que chegou a Comissão Parlamentar de Inquérito sôbre os acontecimentos citados.

Por outro lado, os seus correligionários temem que a Justiça o enquadre no Código Penal, por agressão ao deputado Luís Maranha e corra assim perigo o seu mandato.

Americano estudará nosso mercado de café

RIO —

Para entrar em contato com os exportadores brasileiros de café, com o ministro da Fazenda e com autoridades do Itamarati, chegou, ontem, ao Rio, a bordo do navio "SS Brasil", o sr. George V. Robbins, diretor da "Green Coffee Operations" dos EUA, que viaja acompanhado de sua espôsa.

Em declarações à reportagem do DC disse o homem de negócios norte-americano que, nesta visita que faz duas vêzes por ano ao Brasil, deseja estudar o futuro do mercado cafeeiro com relação ao seu país e ao Brasil tendo em vista solucionar todos os problemas relacionados com êsse comércio, já que tanto o Brasil como os EUA entrarão em novos períodos governamentais.

ESTABILIDADE DO MERCADO

Acrescentou Mr. Robbins que a estabilidade do mercado é o principal problema entre Brasil-EUA, seguido da estabilidade do frete marítimo. Disse que os norte-americanos desejam manter o interêsse do Brasil em seu mercado internacional, uma vez que é por êsse modo que o nosso país recolhe grande parte das divisas de que depende.

Comparando-se o consumo de café brasileiro nos EUA, entre os anos de 1959-60, constata-se um aumento da ordem de 2% — declarou o sr. Robbins, que informou ainda que a indústria do café solúvel consome cêrca de 30% do produto importado do Brasil. E ressaltou: essa indústria, entretanto, atingiu seu nível máximo de desenvolvimento, já estando atualmente em período estacionário.

CONGRESSISTA DOS EUA

Pelo mesmo navio chegou também à Guanabara o americano Honorable William A. Barret, representante do 1.º Distrito de Filadélfia, Estado de Pensilvânia, e membro da Comissão de Bancos e Moedas do Senado americano. Declarou à reportagem que está realizando uma viagem de boa-vontade ao Brasil, Argentina, Chile, Peru e Panamá. Satisfeito com a vitória de John Kennedy, adiantou o entrevistado que o candidato vitorioso teve uma grande votação na Pensilvânia. Na sua opinião, Kennedy será um segundo Roosevelt, que vai deter a subida de preços e conter a inflação americana. Adiantou o congressista Barret que as recentes medidas de economia tomadas pelo atual govêrno dos EUA estão retendo, no país, a importância de 1 bilhão de dólares, forçando os outros países a gastarem o seu próprio dinheiro. Finalizando, disse o entrevistado que Kennedy vai combater a guerra-fria, a qual poderá provocar um terceiro conflito mundial. Segundo um passageiro brasileiro, que nos solicitou omitir o seu nome, a missão do congressista da Pensilvânia na América do Sul é a de examinar as possibilidades de compressão de despesas com o pessoal americano que se encontra em nosso continente.

GENERAL REGRESSA

Acompanhado de sua espôsa, regressou à Guanabara o general Luís de Toledo, que estêve realizando uma viagem de negócios à Europa e Estados Unidos. Declarou à reportagem que o povo europeu está vivendo satisfeito e que os americanos, apesar dos seus problemas, realizam esforços para estender o seu bem-estar a outros povos do mundo.

ESTUDO DO CAFÉ

Os srs. George V. Robbins e o congressista americano Honorable Williams A. Barret, que ontem chegaram ao Rio

GRANDE HOTEL ESTORIL
LIDERANDO OS HOTÉIS DO E. E. SANTO
VITÓRIA — E. E. SANTO
O maior, o mais luxuoso e o mais moderno Hotel do Estado
End tel.: — ESTORIL — Tel 2-217

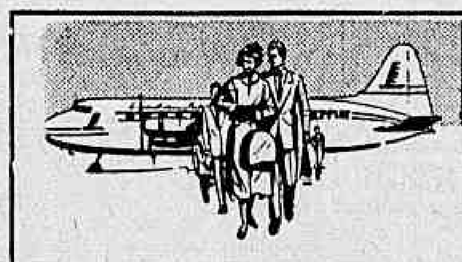

Lóide Aéreo

A PARTIR DE 1.º DE DEZEMBRO
NOVOS HORÁRIOS

PARTIDAS

DIAS	HORA	DESTINO
2.ª	06,00	Ilhéus - Salvador Aracajú - Recife Campina Grande
	07,00	Goiânia - Brasília - Salvador
	07,30	Brasília - Belém
	08,00	Salvador Maceió Recife - Natal
	13,30	Salvador - Fortaleza
	15,30	São Paulo Porto Alegre
3.ª	06,00	Ilhéus - Salvador - Aracajú - Maceió Recife - Campina Grande - Natal
	07,00	Goiânia - Brasília - Salvador
	07,30	Brasília - Manaus
	08,00	Recife - Fortaleza - São Luiz
	13,30	Salvador - Recife
	15,30	São Paulo - Porto Alegre
4.ª	06,00	Ilhéus - Salvador - Maceió - Recife Campina Grande
	07,00	Goiânia - Brasília - Salvador
	07,30	Brasília - Belém
	08,00	Aracajú - Recife - Natal
	13,30	Salvador - Fortaleza
	15,30	São Paulo - Porto Alegre
5.ª	06,00	Ilhéus - Salvador - Aracajú - Maceió Recife - Campina Grande - Natal
	07,00	Goiânia - Brasília - Salvador
	07,30	Brasília - Manaus
	08,00	Recife - Fortaleza - São Luiz
	13,30	Salvador - Recife
	15,30	São Paulo - Porto Alegre
6.ª	06,00	Ilhéus - Salvador - Aracajú - Recife Campina Grande
	07,00	Goiânia - Brasília - Salvador
	07,30	Brasília - Belém
	08,00	Maceió - Recife Natal
	13,30	Salvador - Fortaleza
	15,30	São Paulo - Porto Alegre
S.ª	06,00	Ilhéus - Salvador - Aracajú - Maceió Recife - Campina Grande - Natal
	07,00	Goiânia - Brasília - Salvador
	07,30	Brasília - Manaus
	08,00	Recife - Fortaleza - São Luiz
	13,30	Salvador - Recife
	15,30	São Paulo - Porto Alegre
D.º	06,00	Ilhéus - Salvador - Aracajú - Maceió Recife - Campina Grande - Natal
	08,00	Recife - Fortaleza - São Luiz
	13,30	Salvador - Recife
	15,30	São Paulo Porto Alegre

CHEGADAS

DIAS	HORA	PROCEDÊNCIA
2.ª	12,40	São Paulo - Porto Alegre
	14,20	Salvador Recife
	16,20	Ilhéus - Salvador Aracajú Maceió Recife - Campina Grande - Natal
	19,30	São Luiz - Fortaleza - Recife
3.ª	12,40	São Paulo Porto Alegre
	14,00	Maceió - Recife - Natal
	14,20	Salvador - Fortaleza
	16,00	Ilhéus Salvador - Aracajú - Recife Campina Grande
	17,05	Goiânia - Brasília - Salvador
	20,05	Brasília Manaus
4.ª	12,40	São paulo - Porto Alegre
	14,20	Salvador - Recife
	16,20	Ilhéus - Salvador - Aracajú - Maceió Recife - Campina Grande - Natal
	17,05	Goiânia - Brasília - Salvador
	19,30	Recife - Fortaleza - São Luiz
	20,05	Brasília - Belém
5.ª	12,40	São Paulo - Porto Alegre
	14,00	Salvador - Recife - Natal
	14,20	Salvador Fortaleza
	16,00	Ilhéus - Salvador - Maceió - Recife Campina Grande
	17,05	Goiânia Brasília - Salvador
	20,05	Brasília - Manaus
6.ª	12,40	São Paulo - Porto Alegre
	14,20	Salvador - Recife
	16,20	Ilhéus - Salvador - Aracajú - Maceió Recife - Campina Grande - Natal
	17,05	Goiânia - Brasília - Salvador
	19,30	Recife - Fortaleza - São Luiz
	20,05	Brasília - Belém
S.ª	12,40	São Paulo - Porto Alegre
	14,00	Maceió - Recife - Natal
	14,20	Salvador - Fortaleza
	16,00	Ilhéus - Salvador - Aracajú - Recife Campina Grande
	17,05	Goiânia - Brasília - Salvador
	20,05	Brasília - Manaus
D.º	12,40	São Paulo-Porto Alegre
	14,20	Salvador - Recife
	16,20	Ilhéus - Salvador - Aracajú - Maceió Recife - Campina Grande - Natal
	17,05	Goiânia - Brasília - Salvador
	20,05	Brasília Belém

INFORMAÇÕES E RESERVAS:
Av. Nilo Peçanha, 26 - B - Tels. 32-2750 e 42-9967
R. México, 11 - C - Tel. 22-9434 e 52-7685 - R. Dias da Cruz, 179 - Tel. 49-5980

CERIMÔNIA NO S. JOAO BATISTA

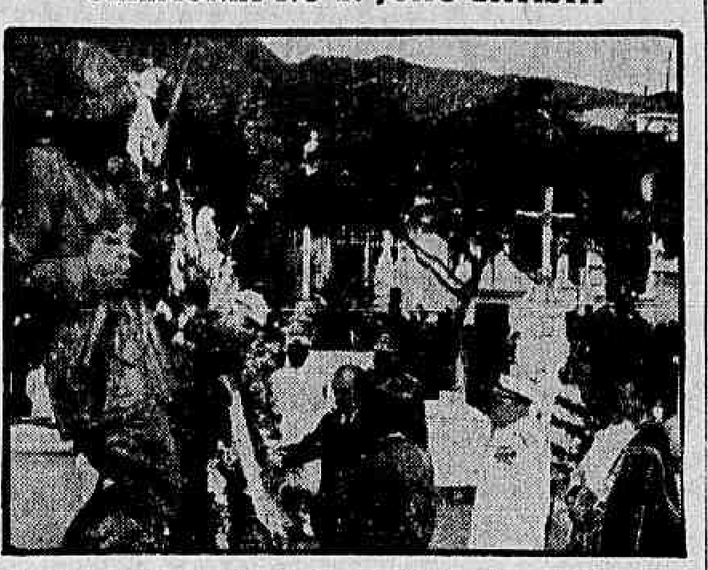

O ministro Armando Falcão, representando o presidente da República, colocou junto ao mausoléu das vítimas da Intentona Comunista de 1935, uma palma de flôres. Vêem-se, ainda, na foto os ministros da Guerra, Odylio Denis e da Marinha, Jorge do P. Matoso Maia. (Foto AN-DC)

Flôres para vítimas da intentona de 1935

RIO —

Com a presença dos ministros Armando Falcão, da Justiça, Odylio Denis, da Guerra, Matoso Maia, da Marinha, governador Sette Câmara e do cardeal dom Jaime de Barros Câmara além de outras autoridades civis, militares e eclesiásticas, realizou-se às 9 horas de domingo, no Cemitério de São João Batista, a cerimônia fúnebre em memória das vítimas da intentona comunista de 1935.

A solenidade teve início com a colocação de flôres junto ao mausoléu das vítimas, seguida do toque de alvorada e chamada nominal dos 21 mortos, após o que o coronel-chefe do Serviço de Assistência Religiosa das Fôrças Armadas fêz a encomendação solene, foi executado o toque de silêncio, sendo a cerimônia encerrada com um discurso do vice-amirante Valdemar de Figueiredo Costa.

SOLENIDADE

Em memória das vítimas da intentona comunista de 1935, as Fôrças Armadas realizaram domingo, às 9 horas, no Cemitério de São João Batista, uma cerimônia fúnebre, com a presença do ministro Armando Falcão, representando o presidente Juscelino Kubitschek, marechal Odylio Denis, ministro da Guerra, almirante Matoso Maia, ministro da Marinha, representante do ministro da Aeronáutica, governador Sette Câmara, cardeal d. Jaime de Barros Câmara, oficiais-generais, adidos militares estrangeiros e outras autoridades civis, militares e eclesiásticas.

Os ministros presentes colocaram junto ao mausoléu uma palma de flôres e duas coroas foram depositadas, em nome da secretaria-geral do Ministério da Guerra e da Comissão Mista Brasil-Estados Unidos. A seguir, a bande de clarins do Regimento de Cavalaria de Guardas executou o toque de alvorada e foi feita a chamada dos 21 mortos.

Prosseguiu a cerimônia com a encomendação solene pelo coronel-chefe do Serviço de Assistência Regiliosa das Fôrças Armadas, salvas de artilharia pela 1a. Bateria da Fôrtaleza de S. João e o toque de silêncio. Uma esquadrilha da FAB sobrevoou o cemitério durante a cerimônia.

ECEMAR ENCERRA CURSOS

No próximo dia 6 de dezembro, às 10 horas, com a presença do presidente Juscelino Kubitschek, serão solenemente encerrados, na Escola de Comando e Estado-Maior da Aeronáutica (Galeão), os cursos de Comando, Direção e Serviços e Estado-Maior. À cerimônia comparecerão, além do presidente da República (que presidirá à solenidade), altas autoridades militares e civis especialmente convidadas. Para os militares o uniforme será o 4.º (branco) armado.

D. Jaime instalará paróquia

RIO —

O Cardeal D. Jaime de Barros Câmara presidirá a cerimônia de instalação da paróquia da Imaculada Conceição, no dia 8 do mês vindouro. A matriz da nova paróquia será a Igreja do Colégio da Imaculada Conceição, na Praia de Botafogo.

Os fiéis deverão se achar na Igreja às 9 horas do dia 8 de dezembro, prestigiando a solenidade religiosa. Os promotores estão fazendo um apêlo a todos os católicos para que enviem, com a maior urgência, o seu óbolo, colaborando com o pároco, que — é óbvio — tem de enfrentar despêsas e dificuldades, na fase final da iniciativa.

NOVENA E REUNIAO

A partir de anteontem até o próximo 7 de dezembro, será realizada uma novena preparatória, de súplicas a Deus para que Ele abençôe a nova paróquia e todos os fiéis. Amanhã, após a novena, haverá uma reunião, na qual todos os que quiserem cooperar poderão tomar parte.

Imprensa estará em Pistóia

RIO —

Em homenagem à Imprensa, a Seção do Estado da Guanabara, da Associação dos Ex-Combatentes, designou, para incorporar-se à Comissão de Repatriamento dos Mortos, o ex-correspondente de guerra Fernando Stamato, cinematografista da Agência Nacional, utilizando a passagem concedida pela Panair do Brasil.

Para conduzir as urnas contendo os despojos mortais dos pracinhas abatidos em combate, serão designados pela Seção da Guanabara os primeiros mil pracinhas que assinarem o livro especial para as inscrições, que sera aberto às 12 horas de amanhã.

MONTE CASTELO

Para comemorar o primeiro ataque da FEB a Monte Castelo (29-11-1944), a Associação dos Ex-Combatentes fará realizar uma solenidade, às 20 horas de hoje, constando de uma conferência alusiva a data, pela escritôra Lucia Benedetti, inauguração da Biblioteca e Museu Frei Orlando e instalação da Comissão Diretora Pró-Sede Própria, integrada por todos os ex-presidentes da Seção da Guanabara.

NÃO HÁ POSSIBILIDADE DE SER PARALISADA A MORRO VELHO

"É de interêsse para a União o seu funcionamento" — alega o ministro da Agricultura ao emissário dos mineradores

NOVA LIMA, 25 — (De José de Matos, correspondente) — Regressou de Brasília, onde fôra levar às autoridades federais as reivindicações dos mineiros da Morro Velho, o sr. Alberto Lemos Motta, presidente do Sindicato dos Mineradores. Abordado pela reportagem, afirmou ter voltado satisfeito com as afirmativas do ministro da Agricultura, sr. Barros Carvalho.

Salientou o titular da pasta da Agricultura não ser mais possível atender aos mineiros, que desejam entravar a transação, pois aguarda apenas o parecer do consultor-geral da República para exarar o despacho competente, autorizando o registro da nova emprêsa, "Mineração Morro Velho S. A.".

Entretanto, afirmou o sr. Barros Carvalho:

— "Estejam tranquilos os mineiros, pois de maneira alguma existe hipótese de fechamento da companhia, pois o seu funcionamento é de interêsse direto da União, tanto assim que vem o govêrno subvencionando a emprêsa, o que faz considerando a percentagem de ouro que adquire a preço convencional".

(Transcrito do "Estado de Minas" de 26-11-60).

Nova Rainha do Café visitará a Guanabara

RIBEIRAO PRETO —

Dentro de alguns dias, o Rio de Janeiro receberá a visita da jovem Elisabeth Carrascosa von Glehn, eleita, no sábado último, nesta cidade, "Rainha Brasileira do Café", e que vai representar nosso país, em Janeiro de 1961, no concurso para escolha da "Rainha Continental do Café", a realizar-se em Manizales, na Colômbia. Elisabeth foi "Miss Minas Gerais" 1960 e no ano passado, "Embaixatriz do Turismo do Brasil".

Os jornalistas do Rio de Janeiro e de São Paulo, encarregados da cobertura da I Festa e Exposição Nacional do Café, elegeram "Rainha da Imprensa" a srta. Iara Aparecida Moreira, representante, no Certame, do Estado de Goiás. No dia seguinte, os jornalistas ofereceram à sua rainha um buquê de rosas, a faixa de "Rainha da Imprensa" (feita de jornal) e um churrasco.

A BELA MINEIRA

Elisabeth Carrascosa von Glehn nasceu em Pouso Alegre, Minas Gerais, em 1940. Com um ano de idade, foi levada para Lavras, onde reside até hoje onde fêz os cursos primários, ginasial e de contabilidade. Em 1956, estudou em Belo Horizonte, para equiparar seu curso de contabilidade ao curso científico e poder prestar exame, em fevereiro do ano vindouro na Faculdade de Agronomia. A jovem fêz, ainda, um curso especial de geografia, e leciona essa matéria em Lavras, num curso secundário e fala fluentemente a língua alemã, além de ter bons conhecimentos de francês, inglês e espanhol.

ENCERRAMENTO DA FESTA

A I Festa e Exposição Nacional do Café encerrou-se, no domingo passado, com um desfile de carroças ornamentadas pelas ruas de Ribeirão Prêto, quando a "Rainha Brasileira do Café" foi apresentada ao povo. Na parada, houve carros alegóricos com representantes das colônias japonêsa, italiana, espanhola e portuguêsa em trajes típicos.

CAMPANHA DA PRODUTIVIDADE

Encerrou-se tambem, na sexta-feira última, o ciclo de palestras, promovido pela Secretaria de Agricultura do Estado de São Paulo, dentro da Campanha da Produtividade, iniciativa lançada durante a festa do Café, objetivando à melhoria da qualidade do produto e sua maior produtividade das lavouras cafeeiras, através do plantio racional renovado da lavoura e trato na colheita. A palestra de encerramento estêve a cargo do sr. José de Bousquet Berredo, chefe do Departamento de Assistência à Cafeicultura do Instituto Brasileiro do Café.

NERVOSOS
O prof. MAURICIO DE MEDEIROS com consultório na Rua da Quitanda, 3 — salas 811 e 812, dá consultas às 2as., 4as. e 6as., de 9 horas ao meio-dia. — Marcar hora tôdas as manhãs. Fone: 22-5941.

SEGURANÇA ABSOLUTA!
Livre seus pintos da
COCCIDEOSE
juntando às rações o
NOVO
AMPROL

Embalagens, 1 e 10 quilos

Agora, de uma vez por tôdas, a Coccideose não é mais o terror dos galinheiros! Ampliando sua linha de coccideostáticos, a MERCK SHARP & DOHME apresenta AMPROL - o mais poderoso preventivo contra a coccideose até hoje descoberto! Misturado às rações dos pintos, AMPROL garante proteção completa contra tôdas as espécies de coccideose, eliminando as possibilidades de surtos!

Mais eficiência às rações!
Rações medicadas com AMPROL favorecem o aumento de pêso e aceleram o crescimento das aves!

Absolutamente seguro!
Reduz os problemas resultantes de erros na composição das misturas! Se administrado, por engano, às aves poedeiras não prejudica sua produção, fertilidade ou eclosão de ovos! Os frangos de corte toleram até 4 vêzes a dosagem recomendada!

Pode ser misturado a qualquer ração!
AMPROL combina-se perfeitamente com todos os ingredientes que são utilizados na preparação de rações para aves!

Peça folheto ilustrado grátis à
Mais um produto garantido
MERCK SHARP & DOHME S.A. MSD
Departamento Veterinário
SÃO PAULO: Largo Padre Péricles, 11 — Tel. 51-0101
RIO DE JANEIRO: Rua Clarisse Índio do Brasil, 15

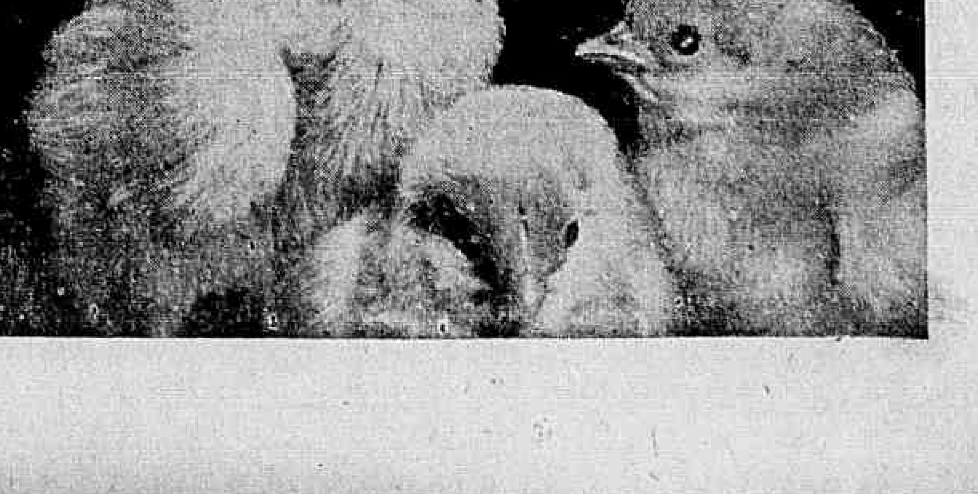

Diario Carioca

Fundado em 17 de julho de 1928

TÊRÇA-FEIRA, 29 DE NOVEMBRO DE 1960

Nossa opinião

Programa pobre

LA' está, no magazine: "o sr. Jânio Quadros, em mais de uma oportunidade, antes das eleições, manifestou a amigos que não esperava grande coisa, como presidente, no âmbito interno, limitando-se a um esfôrço para sanear as finanças e moralizar a administração".

Eis aí um "furo" sensacional, embora dado com atraso de alguns meses. Então o sr. Quadros não esperava grande coisa, como presidente, no âmbito interno! Tão espontâneo, êle, tão sincero — mas esqueceu-se de manifestar essa desesperança aos seus milhões de eleitores, que ao contrário julgavam-no capaz de grandes coisas.

Dessa surpreendente confidência a amigos não há fugir a duas únicas interpretações: ou o presidente eleito considera-se aquém da missão que as urnas lhe atribuíram ou reconhece a grandeza do atual govêrno, autor de tão expressivas realizações, que lhe será impossível ultrapassá-lo numa competição.

A primeira hipótese é inverossímil. Cèrtamente, a última pessoa neste país a julgar-se descredenciada para presidir-lhe os destinos é o sr. Quadros, sólido monumento à vaidade e à pretensão. Muitos lhe negarão o porte de estadista, nisso revelando bom-senso, mas não êle, o mais entusiasmado admirador de si próprio. Temos, portanto, que é justo reconhecer-lhe a escassez de atributos para a função, mas ingênuo supor que êle a reconheça.

Resta a outra hipótese. Quais são os planos de govêrno do futuro presidente? "Sanear as finanças e moralizar a administração". Como plataforma, convenhamos, é bem pobrezinha. A um antecessor que acendeu o coração dêste país com um programa de metas fielmente cumprido e várias vêzes vencido, o sr. Jânio Quadros responde com dois propósitos vagos, aéreos, tão bonitos quanto líricos, de cuja execução é lícito duvidar, tão indefinidos ficam os seus objetivos.

Sanear as finanças. Na primeira entrevista que deu, após eleito, o esquivo mato-grossense declarou que não ia deflacionar, mas sim "desinflacionar", neologismo que se permitiu criar para nêle esconder o reconhecimento de que não é possível conter a inflação sem remergulhar o país no sono letárgico em que se consumia antes de Juscelino. Sanear as finanças, sim. Saneá-las com um "funding" tentado em Londres e até agora, ao que se saiba, não obtido.

Quanto a moralizar a vida pública, é forçoso reconhecer a existência de muita coisa a moralizar. Deve mesmo ser incentivado em tal propósito o sr. Quadros, se não quiser apenas fazer jôgo de cena com odiosas varredelas de pobres barnabés, o que parece ser mais de seu estilo. Acontece, porém, que essa moralização vem sendo feita a par com a consolidação do regime democrático, a que é ligada, e vem crescendo a cada ano, desde a restauração da liberdade. Se é necessário garantir-se o seu curso, por outro lado não tem nenhum sentido que de tal intenção se faça um carro alegórico, a disfarçar a limitação de idéias com que se apresta o sr. Jânio Quadros para assumir o poder.

O Salão do Automóvel

FOI inaugurado no Ibirapuera, em São Paulo, o Primeiro Salão Brasileiro de Automóvel. A notícia tem alta significação para a nacionalidade. Mostra que possuímos nova indústria que, no mundo moderno, constitui índice eloquente de progresso social e desenvolvimento econômico. Só as nações evoluídas podem exibir assim sua produção automobilística. Para que isso aconteça são necessários capitais, técnicas, mão-de-obra qualificada e grande mercado interno.

O Brasil atingiu a êsse estágio de civilização no atual govêrno. Foi o presidente Juscelino Kubitschek quem deu o impulso decisivo, colocando-nos entre os povos mais adiantados. Estamos produzindo veículos com aço, material elétrico, borracha, tecidos e tintas fabricados em nossa Pátria.

Milhares de brasileiros trabalham em setores diversos para que possam trafegar pelas estradas, pavimentadas com asfalto nacional, caminhões, ônibus e automóveis. E' uma realidade, que há seis anos atrás ninguém seria capaz de admitir fôsse possível no Brasil ainda por longo tempo.

Saudemos, pois, no Salão do Automóvel, a vitória do presidente Kubitschek.

Diplomacia e comércio

AS MISSÕES Diplomáticas estão cada vez mais trabalhando pela expansão comercial dos países que representam. Já passou a época das exibições mundanas, festas e aperitivos, reuniões em que se bisbilhotava muito, colhendo aqui e ali segredos políticos. Essas coisas estão superadas, até por que o serviço secreto das grande potências se desenvolveu ao extremo, adquirindo novos processos e técnicas de informação, que relegaram a plano inferior aquelas velhas atividades amadoristas.

Hoje o diplomata é um caixeiro-viajante. Sua missão fundamental se relaciona com a criação e ampliação dos mercados para os produtos que em sua terra estão exigindo compradores externos. Para bem cumprir tais tarefas necessita de estudar economia e comércio internacional, de modo que possa ser um observador e informante esclarecido e, também, um vendedor capaz de enfrentar a competição mercantil.

Essa história de dizer que "não é bem" tratar de secos e molhados morreu no século dezenove, com os punhos de renda e as paradas de elegância.

Agora o que interessa não será discutir literatura, modas e perfumes, mas moeda, câmbio, transportes, preços e qualidade das mercadorias. O nosso Itamarati pensará assim ou ainda permanece parado no tempo de Cabo Frio?

Propósitos criminosos

AS classes armadas reverenciaram a memória das vítimas da intentona comunista de 1937. A Ordem do Dia baixada pelo ministro da Guerra foi incisiva e eloquente. O Exército não esqueceu, nem esquecerá jamais os nomes dos seus oficiais covardemente assassinados durante aquêle golpe brutal, que teve à sua frente um estrangeiro. Prestes não passou de mero títere nas mãos dos ferozes agentes de Moscou.

Decorridos vinte e sete anos da revolta, reuniram-se agora na URSS os líderes soviéticos, com a presença de delegados do Brasil. Nesse encontro os comunistas do nosso país apoiaram a proposta dos chineses no sentido de que se desse ímpeto mais vigoroso à ação subversiva. Não se mostraram, portanto, arrependidos de crimes aqui cometidos. Querem renovar seus atentados às instituições e à vida humana.

Contra êsses propósitos sinistros o marechal Odílio Denys alertou os militares e a nação. A "quinta-coluna" deseja subverter a ordem e destruir o regime.

As suas arremetidas, porém, serão esmagadas pelas fôrças armadas e todo o povo brasileiro.

A CLASSIFICAÇÃO NA UNIVERSIDADE

MAURÍCIO DE MEDEIROS
(Da Academia Brasileira de Letras)

E' uma grande injustiça acusar-se a Reitoria da Universidade do Brasil e a comissão que ela nomeou para êsse fim, da demora em estabelecer-se o enquadramento dos funcionários daquela instituição, de acôrdo com o Plano de Classificação do Funcionalismo Público Civil.

Trabalho dessa natureza não é fácil. Há que examinar caso por caso, especificamente, procurando saber das respectivas funções e buscar na nova terminologia do Plano qual a designação que cada caso pode receber e, consequentemente, qual a remuneração que deve caber ao respectivo ocupante.

E' trabalho moroso, pois que, com a extinção do quadro dos extranumerários-mensalistas cujas designações de funções foram sempre as mais variadas, o conhecimento de sua equivalência no novo quadro, no qual cada extranumerário deve ser incluído, exige meticuloso exame das ditas funções.

Acontece ainda que, além do quadro de extranumerários-mensalistas, criou-se um chamado quadro suplementar, cujas vagas deveriam ser extintas à medida que vagassem, nêle tendo sido incluídos por fôrça de lei, com estabilidade que a lei lhes deu, os contratados que, à época da sua sanção, contavam cinco anos de serviço. Em tais casos, embora com a inclusão do servidor na categoria de "extranumerário-mensalista, quadro suplementar" importasse na extinção do contrato, para saber como resolver cada caso, há que examinar as condições dêsse contrato que originou a estabilidade, pois são essas condições de origem que orientarão a administração quanto à nova designação e consequente remuneração, de tal forma que o servidor não receba uma designação que lhe retire a equiparação que conquistara por motivo do contrato, dando-lhe uma que importe em redução de vencimentos ou privação dessa equiparação, pois que tal redução seria medida antipática e inconstitucional.

Não são raros na Universidade os casos em que a inclusão pura e simples do servidor na nova denominação importaria nessa redução.

Há, por exemplo, os professôres da Escola Ana Neri e os da Escola Nacional de Educação Física. Êles não tinham a designação de "Professôres catedráticos" por motivos de ordem interna dos regulamentos dessas unidades. Eram, porém, professôres autônomos, regendo os respectivos cursos, com a autonomia concedida ao catedrático. Não eram subordinados a nenhum catedrático, pois eram os regentes das próprias disciplinas. Nos têrmos do Plano de Classificação êles deveriam passar a ter a designação de "Professôres de Ensino Superior" que, nas Universidades, deve ser substituída pela de "Professor adjunto".

Mas adjunto de quem, se êles são os próprios regentes da disciplina que ensinam?

É evidentemente um absurdo, graças ao qual, em vez de passarem a acompanhar os catedráticos, equiparados que a êles eram, na nova remuneração estabelecida no Plano e agora alterada na Lei de Paridade, isto é, a de 40.000 cruzeiros mensais de julho até novembro e 47.000 de novembro em diante, ficam reduzidos a 36.000 cruzeiros, o que envolve sem dúvida uma humilhante redução de vencimentos.

Por que não lhes anexar à designação de "Professor de Ensino Superior", criada pelo Plano, substituída nas Universidades pela denominação de "Adjunto", a explícita menção de que êles são "Professôres Regentes do Ensino Superior"?

Esta seria uma denominação que, sem deixar de obedecer às determinações do Plano, se aplicaria sem desdouro a êsses servidores do Ensino Superior e a todos os casos semelhantes.

MÉXICO ENCAMPA USINAS

RIO —

Uma nova etapa no desenvolvimento da indústria de energia elétrica mexicana acaba de ser encetada com a compra, pelo govêrno, dos bens da Companhia Mexicana de Luz e Fôrça, cujas ações pertencem a diversos grupos capitalistas americanos, canadenses e europeus, principalmente à "Société Financière du Transports et d'Entreprises Industrielles", da Bélgica.

Pela soma de 51 milhões de dólares, o Estado adquiriu 95% das ações ordinárias e 73% das ações preferenciais, tornando-se assim o proprietário da quase totalidade do capital da citada companhia, oficialmente, desde o dia 27 de setembro último.

SOLUÇÃO

Segundo informa o boletim mensal do Banco Nacional de Comércio Exterior daquele país, durante os trinta primeiros anos dêste século, a geração de energia elétrica estêve inteiramente em mãos de interêsses particulares, estrangeiros na sua maioria. A participação do poder público nesta indústria de base data de 1937, quando se fundou a Comissão Federal de Eletricidade. Foi, entretanto, a partir de 1946 que a participação do Estado neste setor tornou-se realmente significativa, com uma série de grandes investimentos na instalação de usinas termelétricas hidrelétricas.

No comêço dêste ano, o govêrno mexicano tomou a decisão de proceder à nacionalização das emprêsas privadas, encampando-as sob condições determinadas por um acôrdo prèviamente concluído. Tal nacionalização deveu-se principalmente a dois motivos: os sucessivos conflitos entre o Estado e as companhias a respeito dos preços dos serviços, e o desinterêsse manifestado por estas quanto ao crescimento de sua capacidade instalada em função das necessidades da economia nacional.

Com efeito, a nacionalização da indústria elétrica mexicana começou pela compra dos bens da American & Foreing Power Company (Bond and Share),, uma das mais importantes emprêsas elétricas dos Estados Unidos, cujos capitais estão investidos nas atividades de distribuição e geração de energia elétrica em onze países da América Latina, inclusive o Brasil (Estados do Rio, Minas, Pernambuco, Bahia e outros). Esta companhia que dispunha no México de uma capacidade instalada de 340.000 kW, receberá em troca de seus bens a quantia de 65 milhões de dólares, mais o valor dos trabalhos em realização e do material existente. Foi combinado que o México lhe pagaria em espécie 5 milhões de dólares no ato, e amortizaria o restante em 15 prestações anuais, aos juros de 6,5% sôbre o saldo devedor. A exceção do primeiro pagamento, o restante deverá ser investido pela companhia em indústrias indicadas, no próprio México, tanto quanto possível associado a capital nacional.

Na segunda etapa de nacionalização, o Estado comprou a maioria das ações da Companhia Mexicana de Luz e Fôrça, que possuía no México 19 centrais elétricas, totalizando uma capacidade de geração da ordem de 586.000 kW. Levando em conta que o govêrno mexicano negocia igualmente a compra de uma emprêsa privada de menor importância na Baixa Califórnia, a nacionalização da indústria elétrica no México constará àquele país um total de 125 milhões de dólares, menos da metade dos quais correspondendo ao dispêndio imediato de divisas. A sólida situação das reservas internacionais do México torna possível tôdas essas operações, sem arriscar a estabilidade externa da moeda.

CAPACIDADE

Em fins do ano passado, a capacidade total de geração de corrente elétrica tinha atingido, no México, cêrca de 2,8 milhões de kW, dos quais, 48% ou sejam 1,2 milhões, fornecidos pelo Estado. Com a nacionalização destas duas companhias o govêrno, passa a produzir cêrca de 80 por cento de tôda a eletricidade distribuída no país.

Nos dez últimos anos, a capacidade instalada aumentou no México a uma taxa média anual de mais de 10 por cento, graças em particular aos possantes investimentos estaduais efetuados nêste setor.

Transporte de carga reunido em conclave

SÃO PAULO —

A CAPITAL bandeirante será palco, durante esta semana, do I Congresso Nacional do Transporte Rodoviário de Carga, ao qual comparecerão diversas comissões representativas, dirigentes de associações e sindicatos, transportadores de todo o país e inúmeras autoridades.

O conclave, que deverá contribuir decisivamente para a solução de importantes problemas ligados ao setor de transportes, dará oportunidade a que os mesmos sejam expostos e debatidos, devendo ser designados grupos de estudo que se incumbirão de ouvir as exposições dos relatores, debater a matéria, redigir e encaminhar à Mesa Diretora as conclusões a serem debatidas em plenário.

DELEGAÇÕES

Enviados especiais da Comissão Organizadora percorreram os Estados considerados como integrados no sistema rodoviário nacional de carga, estabelecendo contatos com órgãos representativos da classe, os quais, por sua vez, indicaram delegados e demais membros representativos. Em virtude de ocorrer, em várias unidades da Federação, a existência, dentro de seu território, de regiões géoeconômicas que, sob o ponto-de-vista do transporte rodoviário, se restringem à própria área, serão admitidas delegações que representem apenas êsses núcleos. Dessa forma, admitir-se-ão várias representações por Estado, desde que se trate de regiões, sob o ponto-de-vista de transportes rodoviários, realmente distintas.

ANAIS

Os Anais do Congresso deverão ser publicados e, por certo, constituirão um importante subsídio, não só para o aprimoramento do transporte rodoviário, como para o próprio govêrno, no estudo e adoção de medidas e providências que possam beneficiar o transporte e os seus usuários.

"G. FOODS": DIRETOR CHEGOU

RIO —

Afirmando que vem ao Brasil em viagem de rotina (duas vêzes por ano assim o faz), mas ressalvando que, entre nós, manterá diversos entendimentos com exportadores de café e transportadores marítimos, principalmente o Lóide Brasileiro, chegou ontem, ao Rio de Janeiro, o sr. George Valentine Robbins, diretor da "Green Coffee Operations", emprêsa ligada ao consórcio americano "General Foods" e a maior importadora de café norte-aemricana.

À imprensa, o sr. Robbins declarou, ainda, que os entendimentos com as emprêsas marítimas visam, principalmente, a regularizar o problema dos transportes marítimos para o café, de maneira particular no que tange ao frete.

MAIS CAFE' NOS EUA

Disse, também, que os cafés do tipo solúvel estão definitivamente integrados na indústria cafèeira estadunidense e que a mesma absorve cêrca de 30 por cento do total do produto adquirido no exterior.

Ao concluir, observou que é inteiramente favorável à manutenção dos preços vigentes nos mercados internacionais e que será ideal, por via de consequência, a sua manutenção: "Nos Estados Unidos — finalizou — as atuais cotações beneficiam ao consumidor".

O Que Se Diz:

... QUE do atual "inventário" do governador Dinarte Mariz, do Rio G. do Norte, constam 200 nomeações para cargos públicos além da abertura de créditos especiais que sobem a 280 milhões de cruzeiros...

●

... QUE êsses créditos se destinam a pagar as despesas das últimas eleições, além do financiamento da próxima, em 1965...

●

... QUE o objetivo do atual governador do Rio Grande do Norte é comprometer, irremediàvelmente, a futura administração, criando um clima que não deixe funcionar o govêrno, em qualquer circunstância...

Panorama Econômico NO BRASIL E NO MUNDO

Situação mundial do açúcar: excedentes

ENCONTRA-SE, já, reunido o Conselho Internacional do Açúcar, na cidade do México, para decidir sôbre a distribuição das quotas de exportação do ano de 1961. Nessa oportunidade, que muito interessa aos exportadores brasileiros, é interessante apreciar a situação mundial dêsse produto, segundo "E. D. and F. Man" que, numa resenha, sustentam: "Excetuando-se a possibilidade de Cuba conseguir vender tôda a sua produção à Rússia — rumor que carece de fundamento sério — o quadro apresenta, para 1961, um excesso de açúcar".

A emprêsa especializada acrescenta, que também o Departamento de Agricultura dos Estados Unidos agravou tal situação abolindo as restrições sôbre a superfície que poderá ser cultivada, no próximo ano, com beterrabas de açúcar, mesmo que a insuficiência de aparelhamento venha a impedir um incremento excessivo na produção norte-americana. Todavia, tôda tonelada a mais produzida, será uma tonelada a menos importada do exterior.

Restam ainda a esclarecer três importantes problemas: as fontes de fornecimentos norte-americanos, o quantitativo e os preços previstos pelos vendedores cubanos e os planos do Conselho Internacional do Açúcar. No conjunto, terão êles uma influência enorme no futuro, assim como o fato de que os preços a têrmo em Londres, de aproximadamente 26 libras esterlinas e 15 xelins por tonelada CIF, já tenham suficientemente previsto ou menos o excesso de açúcar.

A resenha da companhia conclui afirmando ser significativo o não se ter ainda ouvido os compradores afirmar que "o preço do açúcar está suficientemente baixo para comprar as quantidades que nos servem" nem os vendedores declarar que a êstes preços preferem não vender. Torna-se portanto provável um maior enfraquecimento.

Feira do Pacífico

Chegam ao Brasil amanhã o presidente e o diretor da Feira Internacional do Pacífico, srs. Gosta A. Lettersten e José Garcia Ronceros, que vêm convidar autoridades e classes produtoras de nosso país para se fazerem representar no certame.

A Feira Internacional do Pacífico será realizada, em Lima, Peru, durante o ano de 1961, incluindo mostra de produtos da maior parte das nações do Mundo.

Cacau: quebra

O sr. Wilson Brandão, assessor da Carteira de Comércio Exterior do Banco do Brasil, informou, hoje, que a safra de cacau 1960-1961 (de março de 1960 a abril de 1961), em virtude de condições climáticas desfavoráveis, quebrou em cêrca de 30%. Para uma safra normal da ordem de 3 milhões de sacas, não serão obtidos mais de 2 milhões, dentro de uma estimativa otimista. Êste fato provocará uma redução da receita em divisas das exportações de cacau e subproduto e impedirá o Brasil de atender, na medida de suas necessidades, aos habituais compradores.

Café colonial

Chegou domingo ao Rio o sr. Thomas M. Ludon, representante da cafeicultura colonial africana que, a convite do ministro da Fazenda, sr. Sebastião Paes de Almeida e do Instituto Brasileiro do Café, visitará o nosso país, a fim de conhecer de perto o desenvolvimento da cultura do café do Brasil.

O sr. Thomas M. Ludon representa a cafeicultura de Tanganica (África Oriental), mas reside em Washington e é encarregado do setor do café na Embaixada da Inglaterra, na capital norte-americana.

Conselho do Açúcar

Iniciou-se ontem na cidade do México, a reunião do Conselho Internacional do Açúcar na qual se fixarão as quotas de exportação de 1961 para o mercado livre. O ministro de Indústria e Comércio do México, Raul Salinas Lozano, inaugurou oficialmente a reunião na única sessão pública do conselho.

As autoridades do conselho disseram que o único anúncio público será um comunicado em que se dará ao encerrar-se a reunião. Foram acreditados para assistir as deliberações, representantes de 38 países. (UPI-DC)

Refinaria em Minas

Por iniciativa da Federação das Indústrias de Minas Gerais, foi marcada, para hoje, uma mesa-redonda, com a participação de tôdas as entidades de classe, empregados e parlamentares, com o fim de conhecer os planos e tomar posição em face da construção do projeto de construção de um oleoduto e de uma refinaria de petróleo em Minas cujas verbas foram negadas pelo Conselho Nacional de Petróleo. Seguiu um emissário para o Rio de Janeiro a fim de entrar em contato com o presidente do CNP e convidá-lo para assistir à mesa-redonda. (TP-DC)

Carne de porco

Notícias de Londres dão conta de que as importações de carne de porco procedente da Argentina serão proibidas da Grã Bretanha a partir de 1 de fevereiro de 1961, por se considerar que existe naquele país sul-americano um estado endêmico de aftosa.

Esta epidemia provocou nas últimas três semanas, na Grã Bretanha, a liquidação de quase 35 mil cabeças de gado.

Nordeste marcha

Complementando um empréstimo total da ordem de 28 milhões de cruzeiros, a "Companhia Industrial de Celulose e Papel", instalada em Sergipe, acaba de receber um financiamento de 13 milhões de cruzeiros. Essa quantia se destina, especificamente, à instalação de uma unidade para a fabricação de papel, com capacidade de produzir cinco toneladas por ciclo de 24 horas. O financiamento é concedido pelo Banco do Nordeste do Brasil, de conformidade com um plano de desenvolvimento industrial do Nordeste.

Açúcar mundial

Segundo porta-voz da Tate and Lyle Limited, conhecida firma britânica exportadora de açúcar, o consumo mundial do produto aumenta anualmente, numa média de 3 por cento nos últimos 60 anos.

A Austrália é o maior consumidor com 59 quilos por habitante ao passo que na Grã Bretanha atinge 56 quilos. A China é o menor consumidor do mundo, com apenas um quilo e meio per capita. (BNS-DC)

Queda na carne

A queda no consumo no mercado interno de carne está causando sérias preocupações nos meios oficiais. Apesar das conclusões de vários estudos sôbre o fenômeno, nada de concreto se conseguiu estabelecer quanto às verdadeira razões do decréscimo das compras de carne por parte do público. Na verdade o problema de estabelecer uma causa exata para a questão não pode ser resolvido enquanto persistir a precariedade na elaboração de estatísticas relatias aos aspectos comercial e industrial dêsse comércio. Entretanto, um fator que concorre para a falta de exatidão nos dados é, justamente, a situação ilícita das muitas pequenas emprêsas que cuidam do abastecimento das principais metrópoles, recorrendo, para isso, ao câmbio-negro. Sonegando aos impostos, êsses comerciantes deixam de registrar suas vendas, impedindo, assim, o registro estatístico do comércio de carnes.

EXIM ao Chile

O Banco da Exportação e Importação, anunciou que autorizou um crédito de 30 milhões de dólares para o sistema ferroviário do Chile, como contribuição a seu programa quinquenal de reconstrução. (UPI-DC)

Cheques

Nos primeiros três meses de 1960, foram compensados, em todo o país, 9.676.587 cheques, sendo o valor dêsse movimento Cr$ 982 730 milhões. Obedecendo a um ritmo ascendente nas atividades bancárias, observa-se que êsses resultados foram bem mais elevados do que aquêles constatados em igual período de 1959, quanto o número de cheques compensados foi de 7.820.409, com um valor de Cr$ 684.736 milhões.

Aviação de aço

Dentro de poucas semanas o avião experimental mais avançado do mundo, o Bristol 188, de aço inoxidável soldado, capaz de voar à velocidades superiores a 2.500 quilômetros por hora, deixará seu hangar em Filton, Bristol, para o programa inicial de testes.

Terminados os ensaios no solo e os testes dos motores, o aparelho fará seu vôo inaugural em princípios de 1961. (BNS-DC)

CB: produtividade

Com um aumento na renda superior a quinhentos milhões de cruzeiros sôbre os índices de 1958, a Central do Brasil aparece como a estrada filiada à RFF que maior nível de produtividade apresentou em 1959. De uma arrecadação de 3 bilhões, 827 milhões 349 mil no ano seguinte. Tal resultado é tanto mais significativo se fôr levado em consideração que as tarifas cobradas foram as mesmas dos anos anteriores.

Petróleo na África

Informa-se em Lagos que uma refinaria de petróleo, avaliada em 12 milhões de libras esterlinas, será construída na Nigéria. Terá ela capacidade para processar anualmente até 1 milhão de toneladas de petróleo de produção local. Acredita-se que a refinaria começará a funcionar comercialmente já em 1964. (BNS-DC)

Sapatos lusos

Nos sete primeiros meses de 1960, Portugal exportou 425.264 pares de sapatos, principalmente para o ultramar português. As transações totalizaram 314.604 contos.

Entre os países estrangeiros os mais importantes compradores foram o Reino Unido e a França. No volume total de exportação distinguem-se 107.777 pares de sapatos de borracha e 317.487 com sola de couro. (ANI-DC).

A opinião do leitor

UDN e os abusos dos automóveis oficiais

DO LEITOR Soares Santos Filho, do Rio, recebemos: «Os propósitos moralizadores da UDN, ao assumir o govêrno do Estado da Guanabara, como a boa justiça, vai começar por casa. Para coibir os abusos dos carros oficiais, numa dessas reuniões do partido, ùltimamente, ficou decidido, com a aprovação do secretariado convidado, que os automóveis de chapa-branca teriam um grande dístico, nos lados, indicativos de sua origem. Isto para que, confessaram os deputados e secretários em reunião, sôbre êles se faça sentir o pêso da opinião pública, obrigando os seus posseiros eventuais a guardar a maior discrição no seu uso.

"Não resta dúvida de que qualquer providência para que os abusos tão corriqueiros no uso das viaturas do Estado sejam reduzidos é da mais louvável iniciativa. Mas a providência adotada pela UDN, antes mesmo de assumir o govêrno, me deixou um pouco assustado. A UDN é tôda moralização, sendo de pensar que seus homens não sejam feitos da massa comum dêsses outros, pessedistas, trabalhistas etc., que se rendem à tentação de usar e abusar dos carros do govêrno. Mas, pela precaução tão cêdo adotada, para fazer pressão sôbre aquêles udenistas que, eventualmente, ficarão na posse dos carros oficiais, faz pensar que êles próprios não confiam muito nos correligionários. E, confiando desconfiando, querem, de saída, ao assumir o govêrno, indicar ao povo que os carros oficiais são aquêles, de côr especial, com dísticos laterais vistosos, e que seus ocupantes só os devem usar em horas de expediente, a serviço do Estado. E como êles são iguais a pessedistas e trabalhistas, desejam pedir o apoio da opinião pública para a fiscalização dos abusos.

"Vê-se que a UDN começa mal. Começa desconfiando de seus homens escolhidos a dedo para as funções de direção. O que se devia fazer era dar a êsses homens um crédito de confiança. De antemão todos devem merecer a confiança do povo e dos maiorais udenistas. Se acontecerem abusos, então, tome-se a providência necessária para sua extinção. Aí, então, pintem-se os carros, coloquem-se dísticos por todos os seus lados e até uma busina, como essas das assistências, para fazer com que os ocupantes eventuais dos carros se sintam o menos confortável possível dentro dêles. Mas tudo isso depois dos abusos, depois de se constatar que os udenistas são iguais a êsses outros que gostam de andar de automóvel oficial em passeios. Tomar as providências acauteladoras antes delas se revelarem é excesso".

S. A. DIARIO CARIOCA

Presidente: Horácio de Carvalho Jr.
Vice-Presidente: Danton Jobim
Diretor Secretário: Pompeu de Sousa
Diretor-Gerente: Sebastião França dos Anjos
Diretores: Augusto De Gregório e Zélio Valverde

Sede:

AVENIDA RIO BRANCO Nº 25

Presidência	43-3014
Diretoria .. 43-6465 e	43-3930
Revista da Sociedade	23-4437
Polícia .... 23-3239 e	23-5082
Administração	23-4643
Chefia da Redação	43-5574
Secretaria	43-5539
Esporte	23-4472
Publicidade	23-3939
Relações Públicas	23-3763
Circulação	23-3662
Oficinas e Revisão	43-5609

São Paulo: Barão de Paranapiacaba, 61, 4º grupo 23 — Tels.: 32-5841 e 35-6286
Belo Horizonte: Avenida Afonso Pena, 774, 3º andar, sala 308 — Tel.: 4-3844
Niterói: Avenida Amaral Peixoto nº 60, sala número 611 — Telefone: 2-7893
Pôrto Alegre: Rua Caldas Júnior, 121, 1º andar sala nº 4 — Telefone: 6771

ASSINATURAS

Brasil e países da convenção postal:

Semestral	Cr$ 250,00
Anual	Cr$ 400,00
(Outros países):	
Semestral	Cr$ 400,00
Anual	Cr$ 800,00

RECLAMAÇÕES — Qualquer irregularidade no fornecimento de jornais às bancas ou da entrega do DIARIO CARIOCA aos nossos assinantes deverá ser reclamada ao Departamento de Circulação através de carta ou pelo telefone: 23-3662

DC-BRASÍLIA

Diretor: Elias de Oliveira Jr.

Edição brasiliense (vespertina) do DIARIO CARIOCA. Sede: Av. W-3 nº 8 (sobreloja) Plano-Pilôto. Fones: 2-1833 e 2-1838 — Caixa Postal nº 442

Mendes: Câmara veta contas da Prefeitura

MENDES —

Alegando que o dinheiro público foi indevidamente usado, inclusive para compra de pacotes de amendoim, caixas de fósforos e cigarros, a Câmara Municipal de Mendes, em um parecer de 21 laudas, resolveu não aprovar as contas do prefeito Irineu Alves, correspondentes ao exercício de 1959, e não examinar as contas de 1960.

A decisão da Câmara de Vereadores que impede, inclusive, que o prefeito possa receber do Estado as quotas estaduais a que o município tem direito deixa a Prefeitura sem qualquer recurso para saldar suas dívidas, a começar pelos salários dos servidores, em atraso há vários meses.

ACUSAÇÕES

O vereador Adauri Marques, presidente da Câmara, fêz severas críticas ao prefeito Irineu Alves, afirmando inclusive que "fez despesas excessivas em gastos injustificáveis: "O parecer da Câmara aponta várias falhas, entre elas, o lançamento de uma conta de Cr$ 32 mil e 290 como Cr$ 1 mil 150".

Acusa, ainda o Prefeito de não ter aberto concorrência pública, como determina a Lei Orgânica dar Municipalidades, para a compra de material ou execução de serviços e obras públicas. E acrescenta:

O emprêgo dos dinheiros públicos — como consta do parecer — foi feito com excessiva prodigalidade em refeições, transportes, bebidas injustificáveis, cigarros, fósforos, pacotes de amendoim e lâminas de barbear.

EMPRÊGO INDEVIDO

Depois das irregularidades encontradas no balancete municipal de 1959, a Comissão de Tomada de Contas da Câmara de Mendes deliberou apresentar o seguinte projeto-resolução:

"Ficam desaprovados os balanços e contas do eexrcício de 1959, enviados pelos Chefe do Poder Executivo em face do resultado a qua chega a Comissão de Tomada de Contas desta Câmara, que contatou o emprêgo indevido dos dinheiros públicos pelo prefeito Irineu Alves.

ÁGUA DOS CABELOS
JUVENTUDE ALEXANDRE
DÁ VIDA E VIGOR

MERCADOS e COTAÇÕES

CÂMBIO LIVRE

Abriu ontem, o mercado de câmbio livre, fraco, com os bancos particulares vendendo o dólar a Cr$ 195,00 e a libra a Cr$ 548,50 e comprando a Cr$ 190,00 e a Cr$ 534,50 respectivamente. Fechou irregular com o dólar vigorando para saques a Cr$ 194,50 e para compra a Cr$ 189,50 e a libra a Cr$ 547,00 e a Cr$ ... 533,00 respectivamente.

BANCOS PARTICULARES

ABERTURA:

	Com	Vend.
Dólar	190,00	195,00
Libra	534,50	548,50

Florim	50,34	51,66
Marco	45,56	46,75
Franco fran.	38,78	39,80
Franco suiço	44,12	45,28
Schilling ...	7,31	7,50
Franco bel.	3,826	3,926
Escudo	6,652	6,826
Lira	0,3063	0,3143

FECHAMENTO:

Dólar	189,50	194,50
Libra	533,00	547,00

BANCO DO BRASIL

Dolar	182,00	186,00

Banco do Brasil

	Cr$	Cr$
Dólar convênio	176,00	181,00
Dólar argentino	182,00	186,00
Dólar chileno	182,00	186,00

Câmbio Oficial

O mercado de câmbio oficial abriu ontem estável. O Banco do Brasil para cobranças vencidas em geral para remessas de quotas autorizadas declarou vender libras a vista para entregar pronta a Cr$ 53.2636 e dólar a Cr$ 18.92. Aquêle banco comprava letras de exportação a Cr$ 51.6412 sôbre Londres e a Cr$ 18.36 sôbre Nova Iorque.

O Banco do Brasil afixou as seguintes taxas para saques:

À vista	Vend. Cr$	Comp. Cr$
Dólar	18.92	18.36
Libra	53.2636	51.6412
Pêso uruguaio ...	1.7198	1.6697
Escudo	0.6698	0.6444
Franco francês ...	3.8690	3.7471
Florim	5.0178	4.8637
Marco	4.5410	4.4020
Itália Bra	0.0305	0.0296
Franco belga	0.3815	0.3697
Coroa dinam.	2.7546	2.6657
Schilling	0.7341	0.7069
Franco suiço	4.3995	4.2637
Coroa sueca	3.6629	3.5508

CAMARA SINDICAL

Médias cambiais fixadas em 24 de novembro de 1960.

OFICIAL

Países	Mercados Cr$
América do Norte, Dólar	18.92
Alemanha, Marco	4.5421
Holanda, Florim	5.0164
Inglaterra, Libra	52.4986
Suécia Coroa	3.6629

LIVRE

Países	Mercados Cr$
América do Norte, Dólar	194.82
Alemanha, Marco	46.60
Argentina, Pêso	2.40
Austria Schilling	7.54
Bélgica Franco Belga ...	3.95
Dinamarca, Coroa	28.06
França N. Franco	39.84
Holanda, Florim	50.13
Inglaterra, Libra	547.57
Itália Lira	0.3156
Portugal, Escudo	6.85
Suécia Coroa	37.62
Suiça, Franco	45.31
Uruguai, Pêso	16.00

MOEDAS

Países	Mercados Cr$
América do Norte, Dólar	193.89
Alemanha, Marco	46.60
Argentina Pêso	2.34
Austria Schilling	7.60
Dinamarca, Coroa	29.00
Espanha Peseta	3.23
França Franco	0.3970
França N. Franco	39.60
Inglaterra, Libra	541.80
Itália Lira	0.3158
Peru, Sol	7.50
Portugal Escudo	6.79
Suiça Franco	45.98
Uruguai Pêso	17.50

Bôlsa de Valores

Esteve a Bôlsa de Valores ontem em condições ativas registrando-se negócios regulares nos vários [illegible] em movimento. As apólices da União nominativas e ao portador ficaram firmes e em alta, o mesmo acontecendo com as Obrigações do Reaparelhamento Econômico e as do Grau I, 6% e as de Guerra de 5 mil, as demais ficaram inalteradas. Regularam em boa [illegible] as municipais Lei 820 [illegible] A e sem alteração as do B. Cotaram-se as ações do Banco do Brasil fracas e em baixa, com os demais inalterados. As ações de companhias Cigarros Sousa Cruz, Fiat Lux, Mesbla, Docas de Santos e São Paulo ficaram firmes e em alta, as do Belgo Mineira, Lojas Americanas, Vale do Rio Doce fracas e com os preços em baixa, mantendo-se as demais inalteradas. Venderam-se durante os pregões 144.704 títulos no valor vendável de Cr$ 21.087.373,00, tudo como se vê em seguida.

VENDAS REALIZADAS ONTEM

	Cr$
União	
3 Unif.	650,00
220 Idem	660,00
1200 O. Emis Nom.	650,00
210 Idem	660,00
10 Idem port.	860,00
60 Idem	870,00
Obrigações	
47 Reaparelhamento .	700,00
1200 Idem	720,00
900 Idem	730,00
68 Grau I 6%	875,00
213 I. Nac 1939 Grau I - 7%	850,00
14 Guerra Cr$ 100 C-3 SV (Grau III)	77,00
13 Idem Cr$ 200 C-3 S. V.	154,00
6 Idem Cr$ 500 C-3 S. V.	385,00
1200 Grau III 6% de Cr$ 1000	870,00
3 Idem de Cr$ 5000	4.400,00
1 Idem	4.500,00
Municipais — Apls	
183 Lei 820 P-A	600,00
473 Idem	605,00
107 Idem	610,00
187 Idem P-B	595,00
Bancos — Ações	
622 Boavista	1.900,00
21 Brasil	1.390,00
230 Idem	1.380,00
400 Moreira Sales ...	300,00
Companhias — Ações	
30 Arno C-D	1.040,00
3 Idem	1.030,00
630 Brasileira de Energia Elétria port.	230,00
10 Bhering Cia.	1.000,00
800 Carioca Industrial	200,00
52 C. Brahma Ord. .	590,00
200 Idem	595,00
488 Idem Novas	585,00
2400 C. Brahma Pref. ..	590,00
675 Idem Novas	585,00
75 Cig. Sousa Cruz pt.	4.500,00
1000 D. de Santos port.	145,00
7937 Idem	150,00
50 Ferro Brasileiro .	1.500,00
100 Fiat Lux	1.800,00
810 F. e L. de Minas Gerais	75,00
800 Idem	78,00
354 Kibon Ord.	520,00
25 Lojas Americanas .	8.100,00
20 Mesbla pt.	245,00
00 Idem	248,00
620 Idem	250,00
185 Idem C.60% de Div	236,00
249 Idem C.65% de Div	237,00
225 Idem C.70% de Div	238,00
100 Idem C.75% de Div	239,00
50 Idem C.80% de Div	240,00
250 Idem C.85% de Div	241,00
750 Idem C.90% de Div	242,00
700 Paulista de F. e L.	360,00
500 Petrobrás Pref. ...	280,00
600 S. Paulo Alpargatas	440,00
481 B. Mineira port. .	4.550,00
200 Idem	4.570,00
170 Idem	4.600,00
80 Mannesmann Pref.	3.400,00
300 União Brasil Bolívia de Petr. Pref.	390,00
900 Idem	400,00
1200 Idem Novas	350,00
100 Idem	380,00
500 Idem	390,00
100 Vale do Rio Doce Nom.	4.000,00
1600 Willys Ov. Ord. ..	111,00
4000 Idem	112,00
2860 Idem Ex-D	100,00
Debêntures	
1000000 Golbex Utilidades S. A. Série K ..	8,00
4 Petrobrás de Cr$ 200	166,00
2 Idem de Cr$ 800 .	664,00
213 Idem de Cr$ 1000	830,00
L. Hipotecárias	
25 Bco. E. Guanabara	600,00
200 Idem	580,00
Tít. de Clubes	
1 Teresópolis Golf Club	20.000,00
Alvarás	
200 Apls. D. Emis Nom.	635,00

Café

Funcionou ainda ontem, o mercado de café disponível, em condições calmas e sem alteração nos preços. Com efeito o tipo 7 foi mantido à base anterior de Cr$ 480,00 por 10 quilos e durantes os trabalhos não houve vendas. Fechou inalterado.

O movimento verificado foi o seguinte: Entradas 24.916 sacas sendo 1.522 pela Leopoldina e 23.294 pela estrada de rodagem. Embarques 9.057 sacas para a Europa. Existência 1.220.805 sacas. Café despachado para embarques não houve.

COTACÕES POR 10 QUILOS

	Cr$
Tipo 2	540,00
Tipo 3	530,00
Tipo 4	520,00
Tipo 5	510,00
Tipo 6	500,00
Tipo 7	490,00
Tipo 8	480,00

(Incluído o preço da sacaria)

ESTADO DE MINAS

Café fino............	Cr$	59,50
Café comum	Cr$	49,00

ESTADO DO RIO

Café comum	Cr$	48,00

CAFÉ A TÊRMO

Não funcionou ontem

Açúcar

Este mercado estêve ainda ontem estável e com as cotações inalteradas.

Entradas 12.880 sacos, sendo ... 4.500 de Sergipe e 8.380 do Estado do Rio. Saídas 13.500. Existência 150.025 sacos.

COTAÇÕES POR 60 QUILOS

	Cr$
Branco-cristal	870,00
Mascavinho	913,00

Algodão

O mercado de algodão em pluma regulou ontem, calmo e com os preços inalterados.

Entradas 341 fardos de São Paulo. Saídas 200. Existência 45.605 fardos.

COTAÇÕES POR 10 QUILOS

Entradas	Próxima	Futuro
Fibra longa:		
Seridó tipo 3-4	1.280,00	1.300,00
Fibra média		
Seridó tipo 3-4	1.180,00	1.200,00
Ceará tipo 3-4	1.160,00	1.180,00
Fibra curta		
Matas tipo 3	1.060,00	1.070,00
Paulista tipo 5	1.050,00	1.080,00

DIÁRIO CARIOCA no Estado do Rio

Govêrno desapropria terras e garante lavradores: Japeri

NITERÓI, NOVA IGUAÇU —

Garantidas por um contingente de quinze soldados da Polícia Militar, dezoito famílias de lavradores foram reintegradas, sábado, na posse das terras da antiga Fazenda Normandia, no Distrito de Japeri, em Nova Iguaçu, de onde haviam sido escorraçadas por "jagunços" que, a mando do "grileiro" Tenente Pacheco, incendiaram suas casas, depois de executada a ordem de despejo determinada pelo juiz substituto Roque Batista Santos.

A volta dos posseiros às suas terras resultou do decreto assinado pelo governador Roberto Silveira, na madrugada de sábado, pondo fim aos sangrentos excessos do "grileiro" tenente Pacheco, cuja causa é patrocinada pelo escritório de advocacia do sr. Mário Guimarães, secretário do Interior e Justiça do Estado.

INQUÉRITO

O secretário de Segurança do Estado, sr. Edésio da Cruz Nunes, que juntamente com o secretário do Trabalho, sr. Vandir de Carvalho, se encontra em Nova Iguaçu desde as primeiras notícias das cenas de vandalismo informou ao DC que destacou vários elementos de sua confiança para efetuarem a prisão do "Tenente Pacheco", segundo ordens expressas que recebeu do governador Roberto Silveira.

Disse o sr. Edésio da Cruz Nunes que abriu inquérito para apurar devidamente as responsabilidades de todos os envolvidos no saque às casas dos lavradores, uma vez que obteve informações de que aquêles elementos alegavam possuir "cobertura" da Justiça. O inquérito apurará também as denúncias dos lavradores que apontam os soldados da Polícia Militar como os iniciadores das violências, ao executarem o mandado judicial deferido pela Justiça de Nova Iguaçu em favor do "Tenente Pacheco".

O sr. Vandir de Carvalho informou, por sua vez, que a Secretaria que dirige já iniciou estudos para assegurar aos lavradores a posse daquelas terras desapropriadas pelo decreto assinado pelo governador Roberto Silveira.

BANDEIRA CONSTITUI COMISSÃO: INQUÉRITO

NITERÓI —

O sr. Bandeira Vaughan, secretário de Energia Elétrica, baixou portaria designando o chefe do Serviço de Administração da referida Secretaria, para presidir Comissão de Inquérito Administrativo que deverá apurar possíveis irregularidades no escritório dos Serviços Industriais, na localidade de Coróa Grande.

CORDEIRO :FÔRÇA E LUZ RECEBE TRANSFORMADOR

NITERÓI —

Para servir à Prefeitura de Cordeiro, atendendo a solicitação do prefeito local, a Comissão Estadual de Energia Elétrica vai entregar à Emprêsa de Fôrça e Luz Ibero Americana, de propriedade do Estado, um transformador de 25 kwa, destinado a solucionar problema de iluminação pública da encantadora cidade fluminense.

BANCO ECONÔMICO DA BAHIA S. A.
FUNDADO EM 1834
O mais antigo estabelecimento de crédito do País
SUCURSAL — RIO
ASSEMBLEIA, 83
Telefone: 52-8179

LOTERIA FEDERAL
4
MILHÕES
AMANHÃ

ASSEMBLEIA LEGISLATIVA

Vice-prefeito de Meriti se defende: não é corrupto

NITERÓI —

A leitura pelo deputado Jorge Bedran (PSP) de uma carta em que o vice-prefeito de São João de Meriti, sr. Emanoel Soares, esclarece pormenores de sua visita ao Palácio do Ingá, repelindo notícias de que teria sido convidado pelo governador Roberto Silveira a renunciar ao cargo, juntamente com o prefeito Ário Teodoro, foi o principal assunto da sessão de ontem da Assembléia Legislativa, a qual foi, aliás, pródiga de oradores.

Respondendo a uma indagação do deputado Dail de Almeida (PDC), o deputado Alvaro Fernandes, presidente da Assembléia, confirmou ter desaparecido o original da Constituição de 1947 e revelou que determinará a imediata instauração de inquérito para apurar o fato. A requerimento do líder da Maioria, deputado Palmir Silva (PTB) a mesa convocou uma sessão extraordinária para discutir várias mensagens dependendo de aprovação, que terminou não se realizando em virtude do deputado Jorge Bedran haver solicitado verificação de "quorum".

A CARTA

Com cêrca de duas laudas e contendo várias críticas à administração do sr. Ário Teodoro a quem acusa de haver levado Meriti a "um clima de desacertos administrativos, de cambalachos, de achegos, de propinas, de achacamentos e de falta de vergonha", a carta do vice-prefeito Emanuel Soares esclarece que sua visita ao Palácio do Ingá se deveu ùnicamente a um convite do governador Roberto Silveira para participar de uma reunião com os prefeitos e presidentes das Câmaras de Nova Iguaçu e Meriti para tomar conhecimento dos detalhes dos contratos que serão firmados pelas municipalidades daqueles municípios com os governos da Guanabara e do Estado do Rio.

"Terminada a reunião — diz a carta — o governador pediu a todos que não fôsse divulgado o assunto tratado. Vejo-me, entretanto, na obrigação de divulgar por V. Exa. não o que foi dito pelo sr. governador — isso a imprensa do Estado da Guanabara divulgará amplamente, mas, divulgar o comportamento do vice-prefeito de Meriti.

— "Não fui convidado a fazer acôrdos e nem dou motivo para que alguém os faça a mim".

SÍNTESE

Durante a sessão de ontem falaram ainda, entre outros, os seguintes deputados:

— Rodrigues de Oliveira (PSB), protestando contra as violências cometidas em Japeri contra lavradores locais e acusando à polícia de haver agido de maneira condenável em favor dos "grileiros".

— Dail de Almeida (PDC), indagando da Mesa o destino dado aos originais da Constituição de 1947 e fazendo um apêlo para que o prefeito Wilson de Oliveira não leve avante a sua promessa de construir uma fonte luminosa na Praça Martim Afonso, "local não apropriado".

— Daso Coimbra (PTB), criticando o péssimo estado de conservação das estradas municipais de Macaé e fazendo severas críticas à administração do ex-prefeito Edoardo Serrano.

— Sá Rêgo (UDN, dissidente), solicitando melhor policiamento para a cidade de Duque de Caxias, "onde os crimes se sucedem a cada minuto".

— Padre Pedron (PTB), reclamando vários melhoramentos para o município de Parati e acusando os governos anteriores ao sr. Roberto Silveira de "não tomarem conhecimento da existência do município".

— Aécio Nanci (PSP), congratulando-se com o deputado Adolfo de Oliveira, que aniversariava.

— Sebastião Azambuja Ribeiro (PSB), protestando contra a doação autorizada pela Câmara de Meriti de um terreno de 10 mil metros quadrados à firma fabricante de uma determinada marca de bebidas, solicitando ao prefeito Ário Teodoro que vete a resolução da Câmara. Protestando também contra a permanência do subdelegado de Coelho da Rocha no cargo acusado, agora, de "manter colóquios amorosos com uma conhecida ladra".

— Barcelos Martins (PSP), protentando contra a venda da firma que industrializava bagaços de cana em Campos, revelando que centenas de empregados ficaram ao desemprêgo.

— Nicanor Campanário (PL), lendo telegramas de solidariedade que recebeu do diretório do seu partido em Miracema e de professôres locais, pela sua posição no incidente que teve, na última sessão, com o jornalista Sardo Filho. Consigo se solidarizaram na ocasião os deputados Valdir Medeiros (PTB), Simão Mansur (sem partido) Geraldo Lomai (PTN), Luís Guimarães (UDN), Almeida Franco (PSD), João Rodrigues, Barcelos Martins e Saramago Pinheiro.

Travessia Rio-Niterói leva mais de uma hora

NITERÓI —

Sessenta minutos é, atualmente, o tempo médio necessário para se fazer a travessia Rio-Niterói, nas horas de movimento normal, nas lanchas das "Frotas". Sem respeitar horários, suprimindo viagens e sem dar quaisquer explicações ao público, e com suas lanchas superlotadas, o transporte marítimo entre as duas capitais vem se agravando dia a dia, não acompanhando as mínimas necessidades decorrentes do crescimento da população de Niterói.

Apesar das reiteradas promessas do atual administrador das "Frotas", almirante Paulo Meira, o serviço de lanchas tem piorado de tal maneira que, diàriamente, se sucedem atrasos que transformam a travessia da Guanabara em verdadeiro martírio para todos aquêles que são obrigados a utilizar as lanchas.

Rodolpho Pinheiro

(FALECIMENTO)

Albertina Pinheiro Guilhon, Aliete Pinheiro de Oliveira, Maria Lúcia Pinheiro Cavalcanti, Everardo Guilhon, Herly Diniz de Oliveira, Wilson Cavalcanti, Roberto César Pinheiro Guilhon, Rodolfo José Pinheiro de Oliveira, Ricardo Antônio Pinheiro Cavalcanti e Lêda Pinheiro Cavalcanti, participam aos parentes e amigos o falecimento de seu pai, sogro e avô, RODOLPHO PINHEIRO, ocorrido em Belém do Pará, domingo, dia 27.

CASA DE MIL ARTIGOS
TAPÊTES - CAPACHOS
PASSADEIRAS
GRANDE VENDA DE FIM-DE-ANO
Tapêtes de diversos tipos e tamanhos a preços de ocasião. Grande variedade de tecidos para cortinas de
CR$ 350,00 por 250,00
NÃO HA CRISE NOS TECIDOS
Tecidos da América Fabril e Matarazzo Boussac de Cr$ 300,00, Cr$ 200,00 e Cr$ 150,00 por Cr$ 200,00, Cr$ 150,00 e Cr$ 90,00.
Tudo a preços de ocasião sem antes visitar
a CASA DE MIL ARTIGOS
AV. PRESIDENTE VARGAS, 1.209 — TEL.: 43-6707
(Esquina da Rua Tomé de Sousa)

PRODUTOS DE VALOR DA FLORA MEDICINAL
JURUPITAN
Combate as cólicas e as congestões do fígado, os cálculos hepáticos e a icterícia
CHA MINEIRO
Indicado contra reumatismo gotoso e artritismo molestias da pele e por ser muito diurético nas doenças dos rins
DIRAJAIA
Expectorante indicado nas bronquites e nas tosses por mais rebeldes que sejam
Vendem-se em tôdas as farmácias e drogarias. Peça grátis nosso útil Catálogo Científico
J. Monteiro da Silva & CIA
Telefone: 23-2736
196 — 7 Setembro — 198
RIO DE JANEIRO

VITAPHOSPHAN
Com vitaminas B1 B2 B6 P.P., cálcio e fósforo.
TÔNICO DOS MÚSCULOS
TÔNICO DO CÉREBRO
TÔNICO DOS NERVOS
TÔNICO DO CORAÇÃO
Pedidos: Caixa Postal ... Ipanema
Rio — Telefone: 45-3087

UFE e sindicatos vão à rua defender Cuba

NITERÓI —

Promovido pela União Fluminense dos Estudantes — UFE — e pelos sindicatos de trabalhadores de Niterói será realizada, amanhã, às 18 horas, na Praça Martim Afonso, um comício de solidariedade do povo fluminense à Cuba.

Para defender a tese de "não intervenção em Cuba" a UFE convidou deputados e líderes sindicais fluminenses, que falarão ao povo.

MANIFESTO

Em manifesto que distribuiu à imprensa a direção da UFE justificou a realização do comício segundo as seguintes razões:

1 — Somos favoráveis a Cuba porque lutamos pela autodeterminação dos povos;

2 — Porque derrama o sangue de seus filhos na defesa de emancipação econômica da Pátria;

3 — Porque condenamos o totalitarismo e o colonialismo;

4 — Porque nos baseamos em princípios democráticos, únicos que respeitam a dignidade humana;

5 — Finalmente, somos favoráveis a Cuba porque o povo cubano merece nosso respeito e admiração.

CHALÉ TERÁ TELEFONE COM VERBA DE 50 MIL

NITERÓI —

Para que a população do Bairro do Chalé, em Barra do Piraí, possa dispor de um telefone público, conforme antiga reivindicação de seus moradores, o governador Roberto Silveira acaba de autorizar a liberação de uma verba de 50 mil cruzeiros, destinada no orçamento vigente ao melhoramento reclamado. O auxílio será [illegible] à Prefeitura Municipal, que se encarregará da instalação do Pôsto Telefônico.

Peixe causa briga: COAP e Prefeitura

NITERÓI —

Sem qualquer aviso prévio fiscais da Prefeitura Municipal de Niterói determinaram, ontem, a retirada da Praça Martim Afonso, do caminhão-frigorífico da COAP que, desde o ano passado, vinha vendendo pescado à população, a preços, mediante acôrdo com o Sindicato dos Pescadores dos Estados do Espírito Santo, Rio de Janeiro e Guanabara.

O presidente da COAP, sr. Sinval Bogado, classificou a medida como "absurda e prepotente" e informou à imprensa que o órgão que dirige vai recorrer da decisão, numa ação conjunta com o Sindicato dos Pescadores.

ESTÉTICA E TRÂNSITO

A retirada do caminhão-frigorífico foi exigida pela fiscalização municipal sob a alegação de que, estacionado na Praça Martim Afonso, prejudicava a estética da cidade, dificultava o trânsito de passageiros que desembarcavam das lanchas e comprometia a saúde pública.

O caso fêz renascer o incidente verificado no início dêste ano, quando fiscais da secretaria de Saúde chefiados pelo próprio secretário Newton Guerra atiraram ao mar cêrca de duas toneladas de pescado pôsto à venda pela COAP durante a "Semana Santa", sob a alegação de que estava deteriorado.

TERESÓPOLIS
Vendem-se no mais fino local de Teresópolis «Cascata dos Amôres» terrenos magnificamente urbanizados com calçamento meios-fios, água encanada luz e telefone, prontos para construção. Financiados em 60 meses sem juros. Plantas e outros detalhes na Avenida Presidente Vargas 534 2.º andar. Telefones: 23-8976 43-3328 ou no local aos sábados e domingos.

Auto Viação Santo Antônio
OFERECE-LHE BOA VIAGEM PARA CAMPOS
HORÁRIO:
RIO-CAMPOS: 05:00; 07:00; 08:00; 10:00; 13:00; 16:00; 21:00 e 23:00
NITERÓI-CAMPOS: 06:00; 09:00; 11:00; 12:00; 14:00; 18:00; 22:00 e 24:00.
CONFÔRTO, SEGURANÇA E RAPIDEZ

INSTITUTO DOS INDUSTRIÁRIOS

CONCORRÊNCIA PÚBLICA N.º 104/60

AVISO

1 — Faço saber aos interessados que no "Diário Oficial" do Estado da Guanabara — Parte I — de 14-11-60 à pág. 14.897/8, foi publicado o edital da concorrência em epígrafe, para o fornecimento de material de desenho.

2 — As propostas deverão ser entregues até às 14 horas do dia 6 de dezembro de 1960, na Seção de Compras, na Av. Almirante Barroso, 78 — 3.º andar, quando se dará o encerramento da aludida concorrência.

Rio de Janeiro, 18 de novembro de 1960

AMAURY LOPES DA SILVA
Resp. p/ Serviço de Material

LLOYD BRASILEIRO
Patrimônio Nacional
Escritório: Rua do Rosário n.º 1
Telefone: 31-2060
Praças e Fretes - Sloja
Telefone 31-3329
Passagens: térreo — Telefone: 31-3304

NORTE
INCONFIDENTE
Vg. 61 — I
Sairá para: Ilhéus
Recebendo carga no Armazém 13 até o dia 1.

RIO GUAÍBA
Vg. 56 — I
Sairá a 5 de dezembro para: São Luís e Belém
Recebendo carga no Armazém 17 até o dia 2.

EUROPA
GUANABARA
Vg. 141 — I
Sairá a 2 de dezembro para: Vitória — Cabedelo — S. Vicente — Havre — Dunquerque — Antuérpia — Roterdam — Bremem e Hamburgo

CLAERE HUGO STINNES
Vg. 148 — I
Sairá a 11 de dezembro para: Barra de Ilhéus — Salvador — Cabedelo? — São Vicente Southampton — Havre — Dunquerque — Antuérpia — Roterdam — Bremem e Hamburgo

LOIDE NICARAGUA
Sairá a 16 de dezembro para: Vitória — Barra de Ilhéus — Salvador — Cabedelo — S. Vicente — Casablanca — Tanger — Gibraltar — Barcelona — Marselha — Gênova — Nápoles e Trieste

AMERICA DO NORTE
SAIDAS DE SANTOS
LOIDE COLOMBIA
Sairá hoje para: Angra dos Reis — Niterói Rio — Vitória — San Juan e Nova Orleans

LOIDE S. DOMINGOS
Sairá hoje para: Angra dos Reis — Niterói — Rio — Vitória — Barra de Ilhéus — Salvador e Nova Iorque

AMERICA DO NORTE
SAIDAS DO RIO
LOIDE COLOMBIA
Sairá a 2 de dezembro para: Vitória — San Juan e Nova Orleans

LOIDE S. DOMINGOS
Sairá a 2 de dezembro para: Vitória — Barra de Ilhéus — Salvador e Nova Iorque

AVISO
Qualquer alteração nas datas de saída dos navios será publicada neste local.

Resoluções da Primeira Convenção Nacional da Crítica Cinematográfica

Cinema — G. & R. Santos Pereira

(Integra do importante documento)

A PRIMEIRA Convenção Nacional da Crítica Cinematográfica, reunida na cidade de São Paulo, nos dias 12 a 15 de novembro de 1960, por convocação da Comissão Estadual de Cinema do Conselho Estadual de Cultura da Secretaria de Negócios do Govêrno do Estado de São Paulo, resolve:

1 — recomendar a união dos críticos cinematográficos do país nos quadros da Associação Brasileira de Cronistas Cinematográficos, promovendo sua ampliação de modo a que possa transformar-se em entidade efetivamente nacional da imprensa especializada; 2 — solicitar aos convencionais o maior empenho para que os problemas do cinema sejam debatidos, nos jornais, não apenas na coluna especializada, mas também nas seções editoriais, econômicas e industriais; 3 — concitar todos os críticos de cinema do país a assumir atitude clara e definida face aos problemas que sufocam a nossa indústria, esforçando-se no sentido de libertar o Brasil de sua condição de país cinematogràficamente subdesenvolvido; 4 — considerar como dever da crítica a análise dos fatôres internos e externos que atrasam a formação autônoma do cinema nacional, o conhecimento e difusão, num sentido vanguardista, das fontes estéticas do filme brasileiro e a definição das suas características nacionais; 5 — afirmar a necessidade do cinema nacional fundamentar-se, sempre que possível, nos nossos costumes, na realidade política e cultural da terra e da gente brasileiras, aproveitando-se da experiência e das obras do nosso teatro, da nossa literatura, da nossa música e das nossas artes plásticas, criando assim um estilo próprio que retrate fielmente a paisagem, o homem e a vida brasileiras; 6 — manifestar ao presidente eleito da República, senhor Jânio da Silva Quadros, a confiança na rápida execução das medidas de apoio e proteção à indústria cinematográfica brasileira constantes de documento por Sua Excelência assinado, em reunião da classe cinematográfica; 7 — manifestar sua convicção de que o pressuposto primordial para o fomento da produção de filmes no Brasil, deverão ser as seguintes medidas mínimas, da alçada do Executivo e Legislativo nacionais: a) Concessão de facilidades, resguardados os legítimos interêsses nacionais e tomadas as necessárias cautelas contra possíveis abusos, para a importação de equipamentos destinados às instalações de estúdios e laboratórios cinematográficos, de preferência já existentes; b) isenção de pagamento de impostos de consumo e de direitos aduaneiros para a importação de filme virgem, negativo e positivo, pelos produtores devidamente registrados e cujas emprêsas tenham realizado películas de longa-metragem nos doze meses anteriores à promulgação da competente lei de isenção; c) financiamento ao filme brasileiro, a ser concedido por órgão federal de crédito, com base na garantia do privilégio das rendas em favor do credor, até um limite máximo de 3 milhões de cruzeiros; d) reestruturação do Grupo de Estudos da Indústria Cinematográfica, com subordinação direta à Presidência da República e composição representativa das entidades da classe cinematográfica, Associação Brasileira de Cronistas Cinematográficos e órgãos técnicos governamentais; 8 — manifestar seu interêsse pela adoção, nos municípios do Brasil, de um adicional, ao impôsto de diversões públicas, para estímulo ao cinema brasileiro, e apelar aos críticos de todo o Brasil para que lutem pela promulgação de lei respectiva; especificadamente apelar ao governador eleito do Estado da Guanabara, no sentido de enviar urgente mensagem à Assembléia Constituinte daquele novo Estado, criando o referido adicional, a exemplo do que ocorreu em São Paulo; 9 — recomendar a ampla difusão da tese intitulada "A Ideologia da Crítica Brasileira e os Problemas do Diálogo Cinematográfico", de autoria do convencional Paulo Emílio Sales Gomes e da exposição sôbre assuntos econômicos do cinema brasileiro, feita pelo convencional Antônio Augusto Cavalheiro Lima; 10 — recomendar aos críticos brasileiros, para que permaneçam atentos na defesa da integridade da obra de cinema e combatam não apenas os cortes impostos aos filmes pelos organismos de censuras oficiais, mas também os decorrentes do mercantilismo de exibidores, distribuidores e produtores, que permitem e utilizam êsses recursos, tendo em vista benefícios comerciais ou em conseqüência de entidades particulares; 11 — protestar junto ao órgão de Censura Federal contra a proibição do filme "Morte a Fera", tendo em vista os singulares valores intrínsecos da referida obra; 12 — enviar mensagem telegráfica ao meritíssimo juiz da 23a. Vara Criminal do Rio de Janeiro, manifestando a surprêsa dos convencionais diante do processo criminal instaurado pelo Ministério Público contra o crítico Salviano Cavalcânti de Paiva, a pedido do sr. Pedro José Chediak, chefe do Serviço de Censura de Diversões Públicas. Enviar mensagens de teor semelhante ao Excelentíssimo senhor presidente da República e ao Excelentíssimo senhor ministro da Justiça e recomendar aos críticos de todo o país que exerçam sôbre o assunto, protestando contra essa ameaça à liberdade de opinião; 13 — manifestar-se contra a dublagem dos diálogos dos filmes estrangeiros importados e, em especial, contra o projeto em andamento no Legislativo nacional, que torna obrigatória essa medida, tendo em vista os seus inconvenientes de ordem cultural e artística e o perigo que representa para o cinema nacional a maior penetração dos filmes estrangeiros dela decorrentes; 14 — manifestar seu desacôrdo pela frequente má tradução dos diálogos de filmes estrangeiros, em letreiros impróprios, que traem o espírito do diálogo original e contribuem, inclusive, para o desvirtuamento da língua; 15 — interceder junto ao Ministério das Relações Exteriores, no sentido de que o órgão de seleção de filmes brasileiros destinados a festivais internacionais seja composto, além dos representantes governamentais de praxe, de críticos indicados pela Associação Brasileira de Cronistas Cinematográficos; 16 — recomendar aos poderes públicos federais, estaduais e municipais a concessão de recursos que permitam à Cinemateca Brasileira preservar e difundir o seu acêrvo e promover a prospecção no território nacional; 17 — recomendar à diretoria do Patrimônio Histórico e Artístico Nacional, que promova o custeio das despesas necessárias à salvação do único filme nacional "Limite", de Mário Peixoto, ameaçado de perder-se pela deterioração da última cópia existente; 18 — solicitar às autoridades competentes a isenção de impôsto de consumo e de direitos aduaneiros para a entrada ou saída de filmes impressos de interêsse cultural, desde que expedidos ou recebidos por Cinematecas, membros da "Federation Internationale des Archives du Film", com sede em Paris; 19 — Dirigir-se ao govêrno federal propondo a criação de uma Escola Nacional de Cinema, no presente exercício e por via executiva, e solicitar à Comissão de Orçamento e Fiscalização Financeira da Câmara Federal a inclusão, no Orçamento para 1961, de dotação destinada ao funcionamento da referida escola; 20 — recomendar ao Ministério da Educação e aos secretários de Educação e Cultura dos governos estaduais seja incluído um curso de cinema no curriculum escolar do ciclo médio, iniciando-se, em caráter experimental, com a criação do mesmo curso em colégio importante das capitais estaduais. Recomendar ao Ministério da Educação e Cultura a criação de cadeira de Filmologia nas Faculdades de Filosofia e nos cursos de Jornalismo; 21 — recomendar ao Instituto Nacional de Cinema Educativo o aumento da produção de filmes destinados ao público infantil; 22 — apelar aos reitores das Universidades do país, no sentido da criação de Institutos de Cinema junto àquelas instituições de cultura; 23 — recomendar ao Instituto Nacional do Livro a instituição, a partir do próximo ano, de um concurso anual de argumento cinematográfico, com prêmio no valor de 100 mil cruzeiros; 24 — apelar ao Excelentíssimo senhor presidente da República para que dê solução final aos planos elaborados pelo Grupo de Estudos da Indústria Cinematográfica, transformando a Companhia Cinematográfica Vera Cruz em sociedade de economia mista; 25 — apelar ao Grupo de Estudos da Indústria Cinematográfica para que apresse a elaboração de estudos e projetos que visem promover, pela regulamentação e garantia de facilidades, as co-produções; e encarecer a necessidade de ser estimulada a co-produção, por via de legislação adequada, tendo em vista evitar o apoio governamental a filmes sem interêsse do ponto-de-vista artístico ou cultural; 26 — reconhecer a necessidade de criação de entidade de difusão e publicidade do cinema nacional, a exemplo de conhecidos organismos europeus e asiáticos e apelar aos produtores e distribuidores e órgãos governamentais, no sentido de concretizar, em breve tempo, essa iniciativa; 27 — recomendar que a crítica cinematográfica apoie a adoção de máquina registradora para controle da venda de ingressos em todo o território nacional e que a Comissão Executiva da Convenção recomende, notadamente aos municípios de São Paulo, Rio de Janeiro, Belo Horizonte, Fortaleza, Salvador, Pôrto Alegre, João Pessoa e Recife, a aprovação das necessárias leis para a adoção da referida máquina; 28 — recomendar ao órgão organizador da II Convenção Nacional da Crítica Cinematográfica: a) que faça indicações de certos assuntos a serem tratados por pessoas especialmente convidadas; b) organize questionários a serem distribuídos pelos participantes, visando conhecimento prévio da situação cinematográfica em cada Estado, devendo ser distribuídos êsses questionários aos convencionais, antes de iniciar a Convenção; 29 — dirigir-se ao Excelentíssimo senhor presidente da República solicitando que considere de interêsse público esta Primeira Convenção Nacional da Crítica Cinematográfica, em virtude da sua importância para os destinos de uma arte e indústria fundamentais para o Brasil; 30 — propor que, em homenagem ao govêrno do Estado de São Paulo e à Comissão Estadual de Cinema, seja delegada a essa Comissão a atribuição de afazer cumprir as Resoluções da Convenção.

Justiça decidirá do poeta transviado

Literatura — R. J.

O SINDICATO dos Editôres de Livros enviou-nos um comunicado informando que o advogado e escritor Clóvis Ramalhete, seu procurador, levou à Justiça o caso do poeta que quer receber o prêmio "Revelação de Autor", instituído pelo sindicato e pela Câmara Brasileira do Livro, sob alegação de que é autor inédito, pois seu livro publicado contém apenas poemas plagiados.

Esta é a primeira manifestação oficial sôbre o escandaloso caso de plágio integral que tem como responsável Bruno Lúcio Tolentino e como principais vítimas Celina Ferreira, Afonso Felix de Sousa e Valmir Ayala.

"Se o Magistrado entender que o sr. Bruno Lúcio Tolentino é efetivamente inédito, embora tenha publicado como se fôsse de sua autoria um livro contendo obras alheias, a diretoria do Sindicato não terá dúvida em conceder-lhe o prêmio; se, entretanto, entender o contrário, perderá o concorrente o direito ao prêmio que a Comissão Julgadora lhe atribuiu, pois terá sido desrespeitado um dos requisitos do respectivo regulamento" — reza o comunicado.

Em entrevista ao suplemento literário da "Tribuna da Imprensa", de sábado último, Bruno Tolentino confessa que efetivamente plagiou e transcreveu integralmente poemas de Celina, Afonso, Ayala e outros, fazendo assim seu primeiro livro, "Infinito Sul", que foi publicado. Confirma, portanto, o que disse à diretoria do Sindicato Nacional dos Editôres de Livros, e divulgado por nós nesta coluna.

O escândalo foi comunicado pela imprensa, posteriormente, à concessão da láurea. Os poetas ilustres que compunham a Comissão Julgadora — Manuel Bandeira, Cassiano Ricardo e Lêdo Ivo — foram ludibriados: o autor por êles contemplado é um pilantra e não é inédito. Sòmente Celina Ferreira teve 25 poemas seus integralmente transcritos em "Infinito Sul".

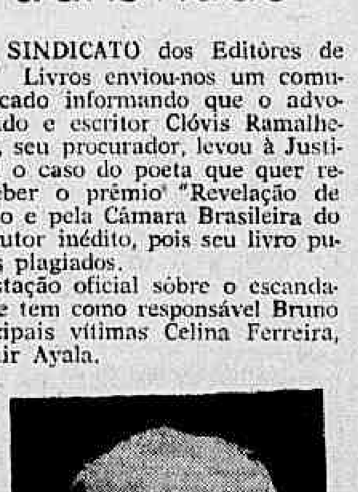

BANDEIRA. Ludibriado

●

Remessa de Livros: Voluntários da Pátria, 389, apto. 710.

Idiota, não!!!

Rádio e TV — Nestor de Holanda

NA SEXTA-FEIRA, votei nos elementos de rádio que me pareceram os "Melhores". No sábado, nos de televisão. Expliquei o motivo por que assim procedi: Borelli Filho, secretário da "Revista do Rádio", me telefonou, garantindo que sua publicação estava no firme propósito de moralizar o concurso. Não pretendia eu, como se sabe, opinar sôbre êsses certames. Sempre êles foram desmoralizados, ridicularizados, porcalhões. Jamais apresentaram resultados que, em sua totalidade, correspondessem à verdade. Os votos dos comentaristas eram anulados pelos redatores medíocres de pasquins inexpressivos e as cabalas e subornos dominavam os veredítos. Por tudo isso, ia eu ausentar-me da coisa, em caráter definitivo, porque não sou palmatória do mundo nem escola correcional.

O telefonema de Borelli, porém, me trouxe de volta. Afinal de contas, uma amizade de vinte anos bem merece todo o crédito de confiança. Se êle me afirmava que iriam votar, sòmente, os comentaristas de jornais diários, num trabalho honesto e sensato, não havia por onde duvidar.

Acreditei e transigi.

Pergunto, agora: votaram Mag., Hélio Tys, José Fernandes, Ouvinte Desconhecido, Manuel Tavares, Oziel Peçanha, Everardo Guilhon, Fernando Lôbo, Dig., Catão, Mister Eco e Léa Carvalho? Ou votei, sòzinho.

Comentaristas diários, bem-intencionados, leais para consigo mesmos, elegeriam José Messias, Afonso Soares, Amélia Simone, Geni Fontes, o maestro Chiquinho, Caubi Peixoto, Nóbrega, Golias, mais alguns, quando outros elementos, sem qualquer sombra de dúvida, realizaram, durante o ano, nas categorias dessas figuras, trabalhos muito mais notáveis?

Borelli vai ficar, agora, na obrigação moral de responder a isso, se realmente considera vinte anos de amizade leal como sendo quase um grau de parentesco.

Em caso contrário, estaremos ambos liberados...

EXPLICO, agora, por que faço essas perguntas e por que ponho nesses têrmos a questão.

O primeiro telefonema de meu amigo Borelli foi na quinta-feira. O primeiro, bem entendido com a decisão de moralizar o pleito. Porque, anteriormente, já me havia procurado, quando lhe declarei, com sinceridade não pretender votar, sugerindo que a própria "Revista do Rádio", com seus redatores e repórteres, escolhesse seus preferidos.

Mas, na quinta-feira, me falou de sua boa-intenção. Na sexta, deu-me as categorias e a relação dos nomes cotados (Notem bem: cotados). Mas cotados de acôrdo com quem? De acôrdo com os comentaristas de jornais diários?

Desejo saber isso também.

●

DESEJO saber, porque, na sexta-feira, quando, aqui, publiquei meus votos, já a Rádio Tupi comemorava, em seus bastidores a vitória de Silvana Aguiar, Carlos Frias, Afonso Soares, Amélia Simone, Zé Trindade, Vilma Faria, José Mauro, Haroldo Barbosa, Geny Fontes, Sônia Delfino e Jair D. Taumaturgo. O Departamento de Divulgação da emissôra, certo, absolutamente certo de que sua escolha em conchavo subterrâneo, valera sôbre a opinião de qualquer em, anunciara, internamente, os resultados, embora alguns, diga-se de passagem, justos.

Naquele mesmo dia, Amélia Simone comunicou a uma companheira de trabalho:

— Venci, hoje, o concurso dos "Melhores".

Pergunto: quem votou em dona Amélia Simone?

Igualmente na sexta-feira, um amigo me telefonou, à noite:

— A sra. Geny Fontes vai oferecer coquetel à imprensa, em sua residência, para comemorar a vitória.

Pergunto: quem votou na sra. Geny Fontes, para "Melhor Novelista"?

●

SE TUDO isso era verdade, não encontro a razão por que meu amigo Borelli Filho me telefonou, alegando suposta honestidade do concurso, de acôrdo com a decisão da imprensa diária, e pedindo meu voto.

Não necessitaria disso, porque o concurso é dêle, e, sem minha participação, muito bem poderia oferecer os resultados que bem quisesse.

Logo, me fêz figurar em pele de idiota: pediu-me para votar, quando os vitoriosos já estavam proclamados em sua redação, de comum acôrdo com os representantes de emissoras.

E, se isso foi verdade, vamos trocar bombardeios e canhoneios porque eu estava no meu canto calado como violão de malandro prêso, não pretendia votar e não devia, portanto, ser chamado. E, sobretudo, porque não fico muito contente quando me metem em pele de idiota...

●

JAMAIS pretendi, por hipótese alguma, que os meus escolhidos vencessem. Todos êles, sem exceção, podem até ser derrotados. Não tenho candidatos nem compromissos.

O que pretendi, apenas, foi eleição honesta, com os cronistas diários sendo ouvidos, realmente ouvidos, para que seus pontos-de-vista vigorassem. Nada mais. E Borelli se prontificou a fazer isso.

Se não cumpriu o prometido, não fêz de idiota somente a mim. Transformou em idiotas a todos os que escrevem, diàriamente sôbre TV e rádio, inclusive os que, porventura, tenham votado.

E, então, a "Revista do Rádio" não terá o direito de declarar que o resultado de seu certame foi determinado pela crítica, mesmo porque, se tal deslealdade ficar comprovada, os comentaristas diários terão todo o direito de elegerem, à parte com lisura, independência e sem falcatruas, aquêles que realmente merecerem um prêmio honroso de jornalistas sem rabo-de-palha...

Itinerário

PALESTRA do marechal dr. Marques Pôrto, às 20,15, na Rádio Ministério da Educação. ● — Diretamente do Teatro Municipal do Rio de Janeiro, a PRA-2 transmitirá a ópera "A Menina das Nuvens", de Villa-Lobos a partir das 21 horas. ● — Sob o patrocínio da União dos Músicos do Brasil e da revista "Leitura" grande número de intérpretes populares estará, hoje às 20,30, no Super Shopping Center, realizando a "Noite do Disco Autografado". ● — E "Ritmos do Brasil", às 20,25, pela Tamoio.

HOJE NA TELEVISÃO

CANAL 6: 12,00 — Meio-dia; 12,35 — Cozzi fala em esportes; 13,10 — Parada de Novidades; 13,35 — Televespertino; 14,05 — Teleteatro; 14,35 — Vale a pena ver de novo; 15,05 — Parada Feminina; 16,05 — Colégio do Ar; 16,35 — Varanda em Festa; 17,00 — Sessão das Cinco; 17,55 — Lar Doce Lar; 18,20 — Vamos Brincar; 18,25 — Cineminha; 19,00 — O Falcão Negro; 19,20 — Perfume da Noite; 19,40 — Musical; 20,00 — Repórter Esso; 20,17 — Jet Jackson; 21,00 — Vai da Valsa; 21,35 — As Grandes Reportagens de David Nasser; 22,10 — Reportagem; 22,30 — Imagens de Minha Estante; 23,25 — Filmoteca.

●

CANAL 9: 18,00 — Rio, Sempre Rio; 18,30 — Histórias de Pai João; 19,00 — TV de Brinquedo; 19,30 — Aprenda com Neco; 19,40 Telesportes Continental; 20,05 — Catulo de Paula; 20,40 — Sugestões; 21,10 — Esta é a sua família; 21,45 — Em Primeiro Plano; 22,35 — Mara Silva; 22,50 — TV de Comédia.

●

CANAL 13: 16,10 — Roy Rogers; 16,55 — Rio, cinco para as cinco; 18,00 — Cineminha; 18,30 — O Original e as Copiazinhas; 19,07 — A Turma dos Sete; 19,40 — Correspondente; 20,05 — Milhões de Napoleões; 21,15 — Estampas; 21,40 — Charlie Chan; 22,55 — O Assunto é o Seguinte.

MISSAS

As professôras diplomadas pelo Instituto de Educação em 1950 mandam celebrar missa e almôço de confraternização pela passagem do 10.º aniversário de formatura, no dia 21 de dezembro próximo. Adesões tels.: 29-5384, 38-1502, 36-5487, 26-4807 e 26-4209.

Registro

1806 — Nasce, no Rio G. do Sul, Manoel de Araújo Pôrto Alegre, depois Barão de Santo Ângelo.

1807 — Parte de Lisboa a frota que conduziu ao Brasil o príncipe d. João e demais membros da família real de Portugal.

1842 — O imperador Pedro II referenda o decreto que determinava o pagamento dos portes de cartas por meio de selos de 30, 60 e 90 reis.

1877 — Inaugura-se, no Rio de Janeiro, a Estação Telefônica do país.

ANIVERSARIOS

FAZEM ANOS HOJE

SENHORES:

Dr. Vicente de Brito Pereira Filho; dr. Haroldo Lutguides Cardoso de Carvalho; dr. Flávio Vieira; Raul de Alencar; Aída Silva Pessoa; João Faria Botelho.

SENHORAS:

Zezé de França e Silva; Ise Ferreira Chaves; Alzira Mendes Bubo.

NASCIMENTOS

Roseline Aparecida — filha do casal Getúlio Gama-Edna Aparecida Gama.

Solange — filha do casal João Batista dos Santos-Geraldina Morais dos Santos.

Ricardo — filho do casal José Dantas-Núbia Dantas.

NOIVADOS

O sr. Itamar Muniz Filho e a sra. Rosali Nogueira contrataram casamento no dia 21 de novembro, êle filho do sr. Itamar Muniz e sra. Ana da Cruz Muniz, ela filha do dr. Armando Nogueira e sra. Nair Nogueira.

BODAS DE PRATA

Será celebrada amanhã às 10 horas, na Igreja N. Senhora da Penha, missa em Ação-de-Graça pela passagem das Bodas de Prata do casal Augusto Sarro e Julieta Mandarico Sarro.

CASAMENTOS

Realiza-se no dia 17 de dezembro o casamento da senhorinha Albertina, filha do sr. Alberto Correa da Silva e da sra. Wilsonina Teixeira Tipolli, com o sr. Ricardo Jaime, filho da viúva Hermelinda Pacheco Lâges. A cerimônia religiosa será efetuada às 17 horas, na Igreja de Santa Rita de Cássia, no Largo de Santa Rita, onde os nubentes receberão cumprimentos. — Casam-se no dia 10 de dezembro a senhorinha Joana D'Arc, professôra municipal, filha do sr. e sra. José Espíndola Sobrinho, e o sr. João Cabral, filho do sr. e sra. Manoel Severiano Cabral. O ato religioso terá lugar às 17 horas, na Matriz de Nossa Senhora de Copacabana, na Praça Serzedelo Corrêa.

Asta em 63

Madrugada — Mister Eco

O ÊXITO obtido pela caravana brasileira que foi a Honolulu, para o Congresso da Asta, ao que tudo indica fará com que êsse importante conclave seja realizado em 1963, nestes brasis amados. O carnaval estêve nas ruas de Honolulu e a êle não resistiram os congressistas e os havaianos em geral. Dependendo ainda de homologação a indicação do Brasil, a oportunidade de congregar nestas plagas os representantes das maiores agências de turismo do mundo, os magnatas da indústria do turismo, representará o evento de grande significação. E é de merecer alvíssaras o nosso Departamento de Turismo que, talvez pela primeira vez em sua descolorida história, venha a deixar de ser um simples Departamento de Coretos e Gambiarras.

Elsa Soares vai mostrar bossa aos norte-americanos

Elza nos States

A CANTORA Elza Soares já tem contrato firmado para se exibir, em janeiro do próximo ano, em Nova Iorque. A apresentação de Elza se dará no "Blue Angel", o mesmo "night-club" onde se encontra Maysa. Para os acompanhamentos, Elza Soares levará alguns músicos brasileiros.

Assim se ensaia

SILVINHA TELES, que está residindo em Los Angeles, vai, em janeiro do próximo ano, participar do famoso programa de televisão de Perry Como. Silvinha vem ensaiando já há três meses e teve, inclusive, que modificar o corte do cabelo. E o programa ainda será em janeiro.

Pedro poeta

PEDRO DAS FLORES agora também diz os seus versinhos. Pedro tem sempre uma quadrinha para cada flor. Declama quando faz a entrega da flor à senhora na "boite" e os versinhos do Pedro são bem melhores que os da Carolina. Tempo não tardará que apareça um repórter para publicar os versos de Pedro das Flores, transformando-os em "best-seller"...

Boa estréia

FEZ um bonito "show" a cantora Carminha Mascarenhas, ao estrear sábado último no Arpège. Casa cheia, muitos aplausos e Carminha tendo que voltar à cena por quatro vêzes para atender às solicitações. Bem cuidada a "mise-en-scène" de Lúcio Alves. Lúcio, aliás, ainda vai ganhar prêmio de revelação nesse difícil mister.

Anilza Leoni. "Mr. Momo", o "show" que estréia quinta-feira no Fred's, tem estrêla bonita

Roda pião

DANÇAVA-SE, madrugada de domingo, animadamente no barzinho da orla marítima, quando a senhora levatou a mão com tal violência que, por falta de sinalização do tráfego, foi a mesma se chocar contra o rosto de determinado cavalheiro, provocando ruído que tinha tôdas as características de um bofetão. O cavalheiro, ao sofrer o impacto, não estêve pelos autos. Conduziu a senhora amàvelmente até perto de s., segurou-a pelas molenas sedosas, obrigando-a a vários circuitos fechados. A princípio, os presentes julgaram tratar-se de agressão, mas o cavalheiro logo dissipou a dúvida. Enquanto rodava a senhora, pôs-se a cantar alegremente o "roda pião, bambeia ó pião"...

Também às quintas

ERNANI FILHO que, com a sua turma afinada, vem fazendo carnaval às segundas-feiras no Texas-Bar, passará a atuar também às quintas, com um "show" completamente diverso.

Erva curta

SEMANA passada, nem Elizete Cardoso no Texas, nem Ivon Cúri no Arpège, conseguiram fazer "show", por ausência absoluta de público. A erva está curta, os preços estão lá em Deus-Me-Livre e, tirante as noites de sexta e de sábado o movimento nos bares e nas "boites" tem sido mais fraco que piada do Brício de Abreu.

Hoje

NOITE do Disco Autografado, no Super Shopping Center, com início marcado para as 20,30 horas, coquetel comemorativo das novas instalações e nova discoteca da Rádio Mayrink Veiga, às 18.00 horas.

Flamboyant

UM BOM conjunto musical está se exibindo na "boite" Arpèje. Trata-se do "Falboyant", da Rádio Farroupilha de Pôrto Alegre, que veio fazer gravações e, na ensancha oportunosa, mete uns teleco-tecos na "boite" de Valdir Calmon, o que acontecerá até amanhã.

Primavera (no América) deu rainha aos clubes

Nos Clubes — Nelson Jorge

A HÍPICA levou à sua sede da Lagoa, um grande número de figuras expressivas da sociedade e da nova geração, ao ensejo dos seus 22 anos, que foi comemorado com grande pompa e grandes surprêsas. Brilharam: a orquestra de Zèzinho, o serviço de Ribas e o «show» típico português.

SOLANGE Dutra Mota (num vermelho espetacular) e Sônia Regina Fernandes (num pretinho, que lhe fica muito bem), despertavam atenções gerais no último sábado, quando foi eleita, no América, a Rainha da Primavera, numa promoção do colega Sílvio Mendonça.

♡

A ELEGANTE Jacira de Sousa Marcelino, que atualmente superintende a direção social do Fluminense, convida êste colunista, para o tradicional "Bal de tête", festa que congrega lindas moças do quadro social do clube em pauta, que desfilarão com muito charme na passarela, no próximo dia 31 de dezembro, na bonita sede tricolor.

♡

O TIJUCA Tênis Clube ofereceu, sábado, ao seu quadro social, uma encantadora noite-dançante, com o conjunto de Marimbás do "El Salvador", que agradou em cheio, tocando para danças a orquestra de Chiquinho. Foi uma noitada agradável, que levou ao elegante clube da Zona Norte uma legião de damas elegantes e brôtos espetaculares. Na pista a debutante Vânia Lúcia Taylor (numa tonalidade areia) e muitos outros.

♡

O MONTE Líbano realizou o seu anunciado jantar-dançante, no salão principal, com a presença de figuras "top" de nossos círculos sociais. Observei: Marlene Murad (num conjunto esporte, e muito bonita), Ana Marta de Morais Garcia (chemisier, cada vez mais linda, à espera de alguém...), Suraya Heleyel (num azul espetacular), Ana Maria Fernandes de Oliveira (num verdinho), e outros brôtos.

♡

O BARÃO José de Siqueira Júnior, muito bem acompanhado, com uma loira espetacular, na estréia de Jane Russel, no meia-noite de Copa, todo eufórico e parecendo estar numa de suas grandes noites...

♡

O FLAMENGO está em grandes preparativos para o seu "reveillon", que deverá acontecer com um grande "show" e muitas surprêsas, Virgínia Gouleat e Ari Barroso prometem uma das melhores noites do ano que se finda.

♡

AQUELA menina de olhos azuis, penteado bossa-nova e rostinho de estrêla, confidenciava ao repórter "Papai Noel bem que podia ser camarada, e me dar um carrinho Dauphine, côr azul, último tipo, para estrear no ano novo". Aí fica o pedido...

♡

SÔNIA Brasil depois que saiu na capa da Revista da Sociedade. Tem recebido uma média de 20 telefonemas por dia, para coquetéis, recepções e até algumas flôres de alguém, que não se identifica...

♡

LURDES Maria Ventura Boscoli, depois de eleita "Rainha da Primavera dos Clubes", confessou ao repórter, ter uma das maiores emoções de sua vida, pois não esperava tal resultado.

♡

A PRAIA do Diabo (ponto de concentração dos brôtos) reúne todos os domingos as mais lindas meninas da Guanabara. Anotei no meu cadherninho — Gildinha Corrêa Lima (num maiô elegante, de tonalidade verde), Evelin Diniz (maiô prêto, cada vez mais bonita) e Eliane Saldanha (num azul, último tipo). Tôdas bem acompanhadas, e de vez em quando dando um mergulho nas águas plácidas do oceano.

♡

O BAILE das Debutantes do Centro Cívico Leopoldinense será realizado com grande sucesso no próximo dia 10, às 22 horas, com modelos da Fábrica Bangu. Comparecerei para prestigiar as lindas meninas-moças, que nesta noite darão os primeiros passos em sociedade, com seus vestidinhos brancos.

♡

O MAESTRO Benedito de Sousa Lima, se prepara para dar outro concêrto, agora na Associação Brasileira de Imprensa, repetindo o sucesso anterior, no Ginástico. Anunciarei breve, a data e o local certo.

O VASCO da Gama, dará um "reveillon" em traje passeio, no fim-do-ano, prometendo surprêsa, e depois da Alelúia, aconteceorá carnaval.

Viaje hoje

Astrologia — Prof. Mirakoff

HOJE, 29-XI-1960 (terça-feira) — Bom para viajar e encetar negócios relativos as festas natalinas.

ACONTECERÁ HOJE AO LEITOR:

Seguem-se as possibilidades felizes ou não de hoje, com horas e números promissores, para os leitores nascidos em quaisquer dias, mês e ano, nos períodos abaixo:

PARA OS NASCIDOS

ENTRE 23 DE DEZEMBRO E 20 DE JANEIRO (Capricórnio)

Negócios mobiliários bem sucedidos, indisposição orgânica e ceticismo na part. d. tarde. 13, 14 e 15; 40, 50 e 51 (horas e números).

ENTRE 21 DE JANEIRO E 18 DE FEVEREIRO (Aquário)

Chance nas emprêsas e sucessos sociais. 10, 19 e 20; 37, 40 e 45 (horas e números).

ENTRE 19 DE FEVEREIRO E 20 DE MARÇO

Notícias de viagens, indecisões nas atitudes. 14, 23 e 24; 6, 7 e 8 (horas e números).

ENTRE 21 DE MARÇO E 20 DE ABRIL (Áries)

Lutas interiores, natureza impulsiva. A tarde e a noite serão agradáveis 16, 21 e 22; 38, 93 e 94 (horas e números).

ENTRE 21 DE ABRIL E 21 DE MAIO (Touro)

O dia não é de bons auspícios: é preciso meditação. 4, 5 e 6; 31, 41 e 51 (horas e números).

ENTRE 22 DE MAIO E 21 DE JUNHO (Gêmeos)

Possibilidades felizes de novas amizades. 1, 2 e 3; 10, 11 e 12 (horas e números).

ENTRE 22 DE JUNHO E 21 DE JULHO (Câncer)

Mente belicosa. A noite será agradável, com presentes de amigos ou parentes. 7, 8 e 9; 34, 35 e 36 (horas e números).

ENTRE 22 DE JULHO E 22 DE AGÔSTO (Leão)

Dia contrário, instabilidade e nervosismo. 4, 5 e 6; 31, 41 e 54 (horas e números).

ENTRE 23 DE AGÔSTO E 22 DE SETEMBRO (Virgem)

Males do estômago e nervos abalados. 1, 2 e 3; 10, 20 e 30 (horas e números).

ENTRE 23 DE SETEMBRO E 21 DE OUTUBRO (Balança)

Euforia e sorte nos amores. 16, 17 e 18; 70, 80 e 90 (horas e números).

ENTRE 22 DE OUTUBRO E 20 DE NOVEMBRO (Escorpião)

Ambiente favorável em todos os setores. 22, 23 e 24; 13, 32 e 42 (horas e números).

ENTRE 21 DE NOVEMBRO E 21 DE DEZEMBRO (Sagitário)

Êxitos sociais, novos encontros e probabilidades de lucros inesperados. 1, 2 e 3; 10, 11 e 12 (horas e números).

Passatempo

R. Portella

HORIZONTAIS:
1 — Estado do Brasil.
5 — Ardente; entusiasmado.
7 — Interjeição: impressão de perigo próximo.
8 — Instrumento musical de sôpro.
10 — Pedaço de vela.
12 — Tranquilidade pública.
13 — Nome próprio feminino.
14 — Substância que as abelhas produzem e com que fazem os favos.
15 — Adoçar com mel.
17 — Seguir viagem.
18 — Letreiro; dístico.
20 — Prece, oração.

VERTICAIS:
1 — Utensílio de madeira, de cabo comprido com que se introduz o pão no fôrno.
2 — Alguma coisa.
3 — Zombava.
4 — Gordura animal.
5 — Cair água das nuvens.
6 — Indivíduo ingênuo, tôlo, que fàcilmente se deixa enganar (gíria).
7 — Parágrafo.
9 — Má sorte.
11 — Temperatura elevada.
14 — Símbolo da redenção para os cristãos.
16 — Amarre.
19 — Naquêle lugar.

RESPOSTA DO N.º ANTERIOR

HOR.: aba — cloro — país — li — ai — quer — reuno — sei. VERT.: ali — bosque — ar cair — óleo — pá — ir — uni — és.

Corridasde sábado e domingo na...

(Conclusão da 8.ª pág.)

3 Cervo ... 56
2—4 Azougue ... 56
5 Relâmpago ... 56
4—8 Rompante (ex-Clireiro) ... 56
7 Abril ... 56
8 Mar Vermelho ... 56

8.º Páreo - Às 16.00 - 1.600 metros Cr$ 60.000,00

1—1 Mister Joe ... 55
2—2 Kalehek ... 52
3 Cachito ... 56
3—4 Kubelik ... 56
5 Ichabô ... 52
4—6 Calito ... 56
7 Tiger ... 50

9.º Páreo - Às 16.30 - 2.000 metros Cr$ 90.000,00 - (Betting)

1—1 Xunto ... 56
2 Máximo ... 60
2—3 Draft ... 56
4 Sussex ... 56
5 Rio Tocantins ... 56
2—6 Montegrande ... 54

Amim trabalhou...

(Conclusão da 8.ª pág.)

ZIZIA, J. Silva, 1.600 em 107" 3/5 — 200 em 14" 3/5.
CLICÉ, J. G. Silva, 1.400 em 90" 1/5 — 200 em 13" 3/5.
ABRIL, G. Queiroz, 1.500 em 99" — 200 em 14".
EFFRENE, A. Cardoso, 1.500 em 100" — 200 em 14" 2/5.
ILLIMANI, W. Andrade, 1.400 em 94" 3/5 — 200 em 13" 3/5.
MAXIMO, J. Marinho, 1.500 em 102" 2/5 — 200 em 14" 2/5.
CACHITO, P. Lebre, 1.600 em 107" 1/5 — 200 em 14" 2/5.
GOODNESS, J. G. Silva, 1.300 em 84" 2/5 — 200 em 14" 2/5.
PROCURADOR, C. R. Carvalho, 1.600 em 104" 2/5 — 200 em 13" 4/5.
XIU, F. Maia, 1.600 em 106" 4/5 — 200 em 14" 2/5.
VENEZA, P. Lima, 1.600 em 107" — 200 em 14" 2/5.
BOM DE BICO, M. Henrique, 1.500 em 99" — 200 em 14".
QUIETBOY, J. Marchant, 1.300 em 84" — 200 em 13" 3/5.
QUOTIDIEN, O. Serra, 1.300 em 84" — 200 em 13" 3/5.
ORISSANGA, O. Serra, 1.500 em 98" 3/5 — 200 em 14".
PIERRETTE, A. Santos, 1.500 em 98" 3/5 — 200 em 14".
ACASO, C. Dias, 1.400 em 91" 4/5 — 200 em 13" 4/5.
ANIL, J. Silva, 1.400 em 91" 4/5 — 200 em 14" 2/5.
PERSEUS, A. Santos, 1.300 em 85" — 200 em 14" 2/5.
QUENILDA, J. Marchant, 1.300 em 85" — 200 em 14" 2/5.

7 Savage ... 54
8 Volátil ... 54
4—9 Dom Secundo ... 56
10 Olimpo ... 58
" Ranieri ... 56

7.º Páreo - Às 17,05 - 1.400 metros (Grande Prêmio Jockey Club do Rio de Janeiro) (Clássico) Cr$ 200.000,00 - (Betting)

1—1 Faustina ... 53
" Fuji-Yama ... 54
2 Ghost Wind ... 54
2—3 Sixamo ... 56
4 Quick Chance ... 60
5 Clicê ... 54
3—6 Tzarina ... 56
" Alt Bahá ... 58
7 Daman ... 54
4—8 Nasco ... 59
9 Anil ... 54
" Acaso ... 56

8.º Páreo - Às 17.40 - 1.300 metros (Pista de Areia) (Veriante) Cr$ 100.000,00 - (Betting)

1—1 Pégasus ... 56
2 Lar do Sertão ... 56
3 Vagabundo ... 52
2—4 Expresso ... 52
5 Francolim ... 52
6 Quebrafogo ... 52
3—7 Valapá ... 52
8 Revolto ... 52
" Voltelo ... 52
4—9 Sherif ... 55
10 Expert ... 60
" Killarney ... 52

Braçadas e...

(Conclusão da 9.ª pág.)

tação tendo por local a piscina do Vasco, o Fluminense "A" derrotou por 13x0 a equipe do América que vinha de impôr uma derrota ao Vasco "B" por 3x2, sendo que com essa vitória o quadro campeão do Fluminense conquistou a sua 90a. vitória consecutiva.

Por seu turno o Fluminense "B" venceu ao Vasco "A" por 4x3 vitória conquistada no segundo tempo, já que na primeira fase venceu o Vasco por 3x2.

A próxima rodada pelo Torneio Aberto será realizada na próxima quinta-feira, à noite.

ATLETISMO

Pela disputa da "Taça Marinha do Brasil", realizou-se domingo nas águas da Lagoa Rodrigo de Freitas a competição que reuniu barcos da classe "sharp" e que terminou com a vitória de "Cacareco", com Alberto Rossi no timão, nessa representação pelo Calçaras, sendo que o barco "Il-2-C" de Clube Naval, sob o comando de Ivan Pimentel Domingo, no mesmo local, será disputada a segunda e última regata pela "Taça Marinha do Brasil", apresentando como favorito, mais uma vez, o barco "Cacareco".

ESQUI AQUÁTICO

Domingo próximo, no Lago de Brasília esquiadores do Iate Clube do Rio de Janeiro farão exibição na competição que tem o nome de "Festival Aquático" sendo que também intervirão esquadrões do Calçaras e Piraquê (Clube Naval).

Brasília verá campeões como Alberto Pestana Filho, Miecio Lalel, Zezé Lodi, João Soares de Lima e mais os paulistas Ermelino Matarazzo Carlos Lara e Lamberto Ramenzoni.

REMO

No próximo dia 18, nas águas de Botafogo, terá lugar a regata inter-clubes, em caráter amistoso, promovida pelo C. R. Guanabara.

Pinheiro é

(Conclusão da 9.ª pág.)

contra o Fluminense e chego a afirmar que merecíamos um melhor resultado, de forma que não pretendo fazer nenhuma modificação no quadro para domingo" — declarou à reportagem do DIÁRIO CARIOCA o treinador Paulo Amaral.

Durante a reunião de diretoria de hoje o sr. Brandão Filho, diretor de futebol do Botafogo, pedirá que o nome do sr. Amílcar Ferreira seja vetado para os próximos jogos.

INDIVIDUAL

O Botafogo começará hoje, à tarde, seus preparativos para o jôgo com o Vasco fazendo individual. Não há nenhum jogador contundido. Amanhã e sexta-feira serão realizados coletivos.

Falando à reportagem o sr. Brandão Filho declarou que realmente não gostou da atuação do sr. Amílcar Ferreira, embora reconheça ser êle um juiz de certas qualidades. Afirmou-nos que não chamou o sr. Amílcar Ferreira de ladrão, frisando que não usou nenhuma expressão forte em suas críticas.

Coronel

(Conclusão da 9.ª pág.)

xas de campeões e serão homenageados pelos dirigentes.

NORMAL

O programa de treinamento dos jogadores vascaínos para a partida contra o Botafogo de vital interêsse para êste, será normal. No coletivo de amanhã é possível que o meia Umberto venha a ser testado no comando, no lugar de Wilson Moreira, que não está atravessando boa forma. O maior problema de Jicabéa no Vasco continua a ser a pouca agressividade do ataque.

Fla Flu

(Conclusão da 9.ª pág.)

2.º Lugar: Argentina — 1 vitória e 3 derrotas — 180 pontos pró e 224 contra — Deficit: 42 pontos.

3.º Lugar: Peru — 4 derrotas — 160 pontos pró e 218 contra — Deficit — 58 pontos.

A tabela do returno é a seguinte: Hoje — Argentina x Paraguai e Chile x Peru.

Dia 30 — Brasil x Peru e Chile x Argentina.

Dia 2 de dezembro — Argentina x Peru e Brasil x Paraguai.

Dia 3 de dezembro — Brasil x Argentina e Chile x Paraguai.

Dia 5 de dezembro (final) — Paraguai x Peru e Brasil x Chile.

LUMUMBA INTERNOU-SE NAS FLORESTAS DE STANLEYVILLE

Tito anuncia adoção de nova Constituição

BELGRADO —

O marechal Tito anunciou que a Iugoslávia adotará em 1962 uma nova Constituição que dará mais benefício aos operários e menos prerrogativas ao Estado na crescente economia da nação.

O líder iugoslavo acrescentou que a nova Constituição emancipará aos trabalhadores partindo da premissa de que o operário tem um direito inegável a trabalhar e a receber uma remuneração adequada por seu trabalho, cedendo ao Estado sòmente o necessário para manter os serviços comuns.

ECONOMIA CRESCENTE

Tito fêz êste anúncio em um discurso para ser pronunciado por ocasião do décimo quinto aniversário da fundação da República Iugoslava. O texto do discurso foi distribuido antecipadamente pela agência iugoslava Tanjug.

O presidente iugoslavo expressou que a economia nacional estava crescendo no ritmo anual de aproximadamente sete por cento, que a produção industrial era quatro vêzes superior a da pré-guerra.

"Pode dizer-se com certeza que um ritmo tão rápido de desenvolvimento e que a efetiva superação das dificuldades que a Iugoslávia teve que enfrentar no período passado não haveriam sido possíveis sem o papel aglutinante e organizador da classe operária, acrescentou Tito.

O presidente Tito declarou também que "o ponto de partida da Constituição deve ser o operário, como produtor e administrador, enquanto que o estado deve aparecer sòmente com um papel de coordenador. (UPI-DC).

GREVES E TUMULTOS NO HAITI

NOVA IORQUE —

Refugiados do Haiti nesta cidade informaram hoje que haviam ocorrido "distúrbios e greves" em Port-au-Prince mas diplomatas na capital do Haiti asseguraram que não houve "nada disso" e "nem desordens".

Além disso, informaram que o govêrno domina a situação

BANCÁRIOS EM GREVE

Círculos diplomáticos disseram, porém, que alguns bancários estão em greve, mas que até a situação de greves estava sob contrôle do govêrno que age de acôrdo com as faculdades da Lei Marcial proclamada na semana passada.

Mobutu ordenou sua imediata captura

LEOPOLDVILLE —

A surpreendente fuga do primeiro-ministro Patrice Lumumba para Stanleyville, seu reduto na selva, provocou o imediato regresso a esta capital do coronel Joseph Mobutu, o "homem forte" do Congo, e muito ràpidamente circulou a informação de que êste havia ordenado a suas tropas capturar o deposto chefe do govêrno onde o encontrem.

Lumumba, que residia nesta capital sob uma guarda das Nações Unidas, deixou uma nota na qual expressava sua decisão de dirigir-se a Stanleyville para assistir ao sepultamento de sua pequena filha, mas esclareceu que não viajava "como um fugitivo" e que se propunha a regressar a Leopoldville.

NOVAS VERSÕES

O desaparecimento do ex-primeiro ministro deu novo impulso às versões que circularam na semana passada, afirmando que Lumumba poderia tentar proclamar uma República independente na zona oriental do Congo, com Stanleyville como capital.

Mobutu e o presidente Joseph Kasavubu, inimigo acérrimo de Lumumba, encontravam-se em Brazzaville, capital da vizinha República do Congo (o ex-Congo Francês), quando se anunciou o desaparecimento de Lumumba e ambos pareceram assombrados com a notícia.

A fuga de Lumumba apresenta aspectos surpreendentes, pois sua residência estava cercada não só por tropas das Nações Unidas, como também por unidades do Exército congolês, porém ninguém parece ter feito coisa alguma para evitar a viagem.

Em sua nota, o deposto primeiro-ministro indicava que regressaria a Leopoldville "para receber a Comissão de Reconciliação das Nações Unidas".

A situação em Stanleyville é caótica, pois bandos de soldados e policiais, com frequência embriagados, percorrem as ruas, saqueando as casas e detendo sem motivo residentes europeus. (UPI-DC).

Fortalecimento das relações com EUA

SAARBRUECKEN —

Durante a sua visita ao Sarre, o ministro do Exterior da Alemanha, von Brentano, concedeu uma entrevista coletiva à Imprensa, na qual salientou que será necessário rever e intensificar as relações entre a República Federal e os Estados Unidos.

Em Bonn não se conhecia ainda todos os colaboradores do novo presidente norte-americano, mas as relações de confiança existentes entre os dois países continuarão inalteradas.

NENHUMA MUDANÇA

Falando sôbre as relações franco-germânicas, o ministro declarou que a atitude da França em relação à OTAN não sofreu mudanças. Não é de surpreender que, após uma existência de 10 anos, se queira debater a estrutura da OTAN.

No que diz respeito às fronteiras orientais da Alemanha, von Brentano salientou que essas somente poderão ser fixadas por meio de um tratado de paz. Sôbre êsse assunto não haveria divergências entre a República Federal e seus Aliados.

DECISÃO NECESSÁRIA

A uma outra pergunta, sôbre a não existência de relações diplomáticas entre a Alemanha e a Checoslováquia e a Polônia, o ministro assinalou que a renúncia de relações era uma "decisão necessária e sábia".

Se o govêrno federal restabelecesse tais relações, se criaria uma situação perigosa do mundo se habituar a existência de uma Alemanha dividida.

CRISES POLÍTICAS

Falando sôbre a situação política geral, o ministro achou que também no ano vindouro surgirão crises políticas.

O govêrno federal, por isso, fará tudo que estiver no seu alcance para melhorar as posições ocidentais e para fortalecer a solidariedade do Ocidente. (IF-DC).

LOUISE BELLOCQ GANHA O "PRIX FEMINA"

PARIS —

O "Prix" Femina", considerado o mais importante da literatura francesa depois do "Prix Goncourt" foi outorgado hoje a Louise Belloc, por sua novela "La Puerta Carrada".

O prêmio em dinheiro é de cinco mil francos novos e a segurança de que sua obra se converterá em êxito de livraria. (UPI-DC).

Faleceu um colaboracionista holandês

SOEST (Holanda) —

O dr. Dirk Jan de Geer, duas vêzes primeiro-ministro da Holanda a quem se condenou em 1947 por sua colaboração com os nazistas durante a guerra, faleceu hoje aqui aos 89 anos.

Geer era primeiro-ministro quando os nazistas invadiram a este país em 1940.

FUGA PARA LONDRES

Depois da rendição Geer fugiu para Londres e formou ali um govêrno holandês no exílio, porém regressou ao país no mesmo ano e, em seguida, publicou um folheto no qual advogava a cooperação com os alemães.

Um tribunal de após guerra o julgou em Amsterdam em 1947. O veredito foi que a conduta de Geer havia minado a moral da resistência clandestina, razão pela qual foi proibido de continuar atuando na política e passou a viver nesta localidade. (UPI-DC).

Doença estranha grassando em Portugal

LISBOA —

Uma doença extremamente rara, registrada especialmente em Portugal, está a merecer o interêsse dos círculos científicos internacionais.

Trata-se duma doença nervosa periférica que nas mulheres se caracteriza também por perturbações digestivas e nos homens por arterações sensitivas e é denominada Paramilolose do tipo português.

Até agora tem sido quase só encontrada em Portugal, especialmente ao Sul do Tejo.

Os casos estudados no Brasil dizem respeito a portuguêses ou aos seus descendentes próximos.

TERESÓPOLIS

Vendem-se magníficas áreas para sítios com muita água, em local belíssimo e de grande valorização. Preços excepcionais financiados em 70 meses sem juros. Plantas e outros detalhes na Av. Presidente Vargas, 534 — 2.º andar. Tel.: 23-8976 ou 43-3328

ASTENIA SEXUAL

Veronol revolucionou a Medicina demonstrando a possibilidade da restauração das energias perdidas e do vigor sexual. Chamamos pois a atenção da classe médica para a fórmula do FONOKLEN (comprimidos) destinado à restauração das funções genitais. Nas drogarias ou pelo reembolso, Caixa Postal, 4 — Tijuca Rio. Tel. 48-8087 — Peçam literatura grátis

61 DEPENDÊNCIAS EM 55 CIDADES

BMMG

Banco Mercantil de Minas Gerais S.A.

Nossos endereços nesta Capital: Rua do Ouvidor, 75
Av. N. Sra. de Copacabana, 479/A — Rua Conde de Bonfim, 510/A

EMPRÊSA SÃO CRISTÓVÃO

LINHA DIRETA
RIO A POÇOS DE CALDAS
(M. GERAIS)
Diàriamente às 5,45 horas — Int. Guichê 22
Estação Rodoviária Mariano Procópio
ÔNIBUS LUXUOSOS — RAPIDEZ — SEGURANÇA
E CONFÔRTO

SILVEIRA SAMPAIO

AGORA, EM HORÁRIO
SUPERNOBRE:
3as.-FEIRAS,
23 HORAS EM PONTO
TV-RIO - CANAL 13

CARTAZ

TEATROS

ARENA — 25-9912

•

ARENA DA ARQUITETURA — 46-1271 — "A Mais Valia Vai Acabar seu Edgar" — De Oduvaldo Viana Filho. Quintas, sextas e sábados às 21 horas. Domingos, às 19 horas. Av. Pasteur, 250.

•

BOLSO — 27-3122 — "A Cegonha se Diverte" — Comédia de André Roussin com Aurimar Rocha, Lauro Suarez, Glória e Ladamy e Maria Esmeralda. Às 21,15 horas. Aos sábados e domingos, às 14 horas. Paulo Gama apresenta "O Rei Mentiroso" peça infantil de Graça Mello com Milton Lopes, José Pedro e Silvia Patricia.

•

CARLOS GOMES — 22-7581.

•

COPACABANA — 57-1818 — "Society em Baby Doll" — Comédia de Henrique Pongetti com André Villon e Ciro Costa. Às 21,30 horas.

•

DULCINA — 42-5817 — "BLUM" — De E. S. Discepolo e Júlio Porter. Com Rodolfo Mayer e Conchita de Morais. Às 21 horas.

•

GINÁSTICO — 42-4521 — "Com a Pulga Atrás da Orelha" — Comédia de Georges Feydeau com Fernanda Montenegro, Ítalo Rossi e Sérgio Brito. Teatro dos 7. Às 21 horas.

•

JARDEL — 22-8712 — "Tôdas elas são Barbadas" — Comédia com Cole, Lilian Fernandes e Rui Cavalcanti. Às 20,20 e 22,20 horas.

•

JOÃO CAETANO — 43-4276 — "Carnaval na Ilha do Sol" — Revista de Diva Ferreira da Silva com Luz del Fuego, Wilza Carla e Costinha. Estréia amanhã às 21 horas.

•

MAISON DE FRANCE — 52-8678.

•

MATRIZ — 36-4805 —

•

MESBLA — 22-7622 — "Dois na Gangorra" — De Gibson com Tônia Carrero e Paulo Autran. Às 21 hs.

•

MUNICIPAL DE NITERÓI.

•

MUNICIPAL DO RIO DE JANEIRO 43-2105

PÁSSARO AZUL — [illegible]

•

PRAÇA — 37-3709 e 31-0783 — "Um Elefante no Caos" de Millôr Fernandes — Com Maria Sampaio, Adriano Reis, Cláudio Corrêa e Castro, Camila Amado, Emílio de Matos e Procópio Mariano. Às 21,30

RECREIO — 22-8164 — "B Aigua Aique no Pixoxó" — Válter Pinto, com suas Folias de 1960. Com Oscarito e Nélia Paula. Às 20 e 22 hs.

•

RIVAL — 22-2721 — "Expreme Que o Caldo Sai" — Produção Gomes Leal com Silva Filho e sua Cia. No elenco Eloina e Carlos Mello. "Strip-tease" em prêto e branco. Às 20 e 22 horas.

•

SANTA ROSA DE LIMA — "A Formiguinha que Foi à Lua" — Peça infantil de Zuleika Mello. Aos domingos às 10.30 e 16 horas.

•

SERRADOR — 42-6442.

•

S. JORGE — 43-9031.

•

TABLADO — 26-4555.

•

TIJUCA — 28-1039 — "A Raposa e as Uvas" — De Guilherme Figueiredo. Com Sérgio Cardoso. Às 21 horas.

Atualizações de programas poderão ser feitas em cartas dirigidas à nossa redação. Avenida Rio Branco, 25, sobreloja.

UNIÃO — 57-1428 — "Allegro e Adagio" — Apresentação de Don Diego Cristian. Às segundas, têrças e quartas-feiras, às 21 horas.

•

ZAQUIA JORGE —

CINEMAS

VITÓRIA — "Espinhos da Carne" (The Bramble Busch) — Drama americano (em cinemascópio e tecnicolor) com Richard Burton e Barbara Rush. Às 14, 16, 18, 20 e 22 horas. Impróprio até 18 anos. Apresentação da Warner Bros.

•

PATHÉ, RIVIERA, MAUÁ e PARA TODOS — "Brôto para o Verão" (Une Filler Pour L'ete) — Comédia francesa com Pascale Petit. Às 12 (sòmente no Pathé), 14, 16, 18, 20 e 22 horas. Impróprio até 18 anos. Apresentação França Filmes.

•

METRO (Passeio), METRO (Tijuca), PAX, RICAMAR, HIGIENÓPOLIS e BRASÍLIA — "A Noite dos Malditos" (The Beat Generation) — Policial americano com Steve Cochran e Mamie Van Doren. Às 12 (sòmente no Metro Passeio), 14, 16, 18, 20 e 22 horas. Impróprio até 18 anos. Apresentação da MGM.

•

BRUNI (Flamengo) — "Messalina, a Venus Imperial" (Messalina, Venere Imperadrice) — Drama italiano (em cinemascópio e tecnicolor) com Belinda Lee e Spiros Focas. Às 14, 16, 18, 20 e 22 horas. Impróprio até 18 anos. Apresentação da Art Films.

•

OPERA — "Ela e os Homens" — Musical francês (em cinemascópio e tecnicolor) com Zizi Jean Marie e Daniel Gelin. Impróprio até 14 anos. Apresentação França Filmes. Às 14, 15,40, 17,20, 19, 20,40 e 22 horas.

•

CINEAC TRIANON — "Folias em Strip-Tease" — Musical francês com cartazes internacionais. Às 14, 16, 18, 20 e 22 horas. Impróprio até 18 anos. Apresentação França Filmes. No programa, eleição de Miss Universo.

•

ALVORADA (Cinema de Arte) — "Tempos Modernos" (Modern Times) — Comédia escrita, dirigida, produzida e representada por Charlie Chaplin. Às 16,30, 19 e 21,30 horas. Aos sábados, domingos e feriados sessões também às 14 horas. Censura livre. Reapresentação da United Artists.

•

ART PALÁCIO (Méier) — "Casanova, Amante Sublime" — Drama italiano com Gabriele Ferzetti. Às 14, 16, 18, 20 e 22 horas. Impróprio até 18 anos. Reapresentação da Art Filmes.

•

PRESIDENTE — "O Ladrão de Bagdá" (The Thief of Bagdad) — Aventuras (inglês em tecnicolor) com Sabu e Conrad Veidt. Às 14, 16, 18, 20 e 22 horas. Impróprio até 10 anos. Reapresentação da British Films.

•

ART PALÁCIO (Copacabana) — "La Doce Vida" (La Doce Vita) — Produção de Frederico Felini com Marcello Mastroianni, Anita Ekberg, Anouk Aimée e Magali Noel. Palma de Ouro no XIII Festival de Cannes. Horários especiais: diàriamente às 15,30 e 20,30. Aos sábados, domingos e feriados, sessões também às 9,30 horas. Impróprio até 18 anos. Apresentação da Art Films.

•

PALÁCIO, ROXI, MADRI e IMPERATOR — "Voracidade Humana" (L'ean Vive) — Drama francês (em cinemascópio e tecnicolor) com Pascale Audreto e Andree Debar. Às 14, 16, 18, 20 e 22 horas. Impróprio até 18 anos. Apresentação da Fox.

•

S. LUÍS — "O Circo dos Horrores" (Circus of Horrors) — Drama inglês (americano em tecnicolor) com Anton Diffring e Erika Remberg. Às 14, 16, 18, 20 e 22 horas. Impróprio até 18 anos. Apresentação da Imperial.

•

(Ben-Hur) — Épico (americano e em tecnicolor) com Charlton Heston e Jack Hawkins. Direção de William Wyler. Horários especiais: sessão noturna, de segunda a sábado, às 20 horas; domingos e feriados às 19,30 horas; vesperais às 15 horas às quintas e sábados e às 14,30 aos domingos e feriados; pela manhã, às quintas, sábados, domingos e feriados sessões às 9,30 horas. Censura livre. Apresentação da MGM.

•

ESKYE (Tijuca) — "Don Quixote" — Comédia russa (em tecnicolor) com Nicolai Cherkassovi e Iuri Tolubeiev. Às 14, 16, 18, 20 e 22 hs. Censura livre. Apresentação da Tabajara Films.

•

PLAZA, CARUSO (Copacabana), FLÓRIDA e OLINDA — "Tempestade" (Tempest) — Drama italiano (em cinemascópio e tecnicolor) com Silvana Mangano, Van Heflin e Viveca Lindfors. Às 14, 16,30, 19 e 21,30 horas. Impróprio até 14 anos. Reapresentação da Paramount.

•

ODEON, ALASKA E AMÉRICA — "Guerra Relâmpago" (Blitzkrieg) — Drama de guerra (documentário alemão) com narração de Heron Domingues. Às 14, 16, 18, 20 e 22 horas. Censura livre. Apresentação da Imperial.

•

COPACABANA, LEBLON, BOTAFOGO, CARIOCA e SANTA ALICE — "Anatomia de um Crime" (Anatomy for a Murder) — Policial (americano) produzido e dirigido por Otto Preminger com James Stewart. Às 15, 18 e 21 horas. Impróprio até 18 anos. Reapresentação da Columbia.

•

ART PALÁCIO (Tijuca), ASTÓRIA, SÃO JOSÉ, AZTECA, NACIONAL e REGÊNCIA — "Judite e Holofernes" (Giuditta e Oloferne) — Drama italiano (em cinemascópio e tecnicolor) com Massimo Girotti e Isabel le Corey. Às 14, 16, 18, 20 e 22 horas. Impróprio até 10 anos. Apresentação da Art Films.

•

RIAN — "Vera Cruz" — Aventuras (americano em cinemascópio e tecnicolor) com Gary Cooper e Burt Lancaster. Às 14, 16, 18, 20 e 22 horas. Impróprio até 14 anos. Reapresentação da United Artists.

•

IMPÉRIO e MEIER — "Escuta Minha Canção" (Escucha mi Cancion) — Musical espanhol (em tecnicolor) com Joselito Jiménez. Às 14, 16, 18, 20 e 22 horas. Censura livre. Reapresentação da Pelmex.

Pelo miolo da raia

De OSCAR VARÊDA

Não estou arriscando nada afirmando antes mesmo de ver melhor a coisa. — Foi sucesso a noturna de ontem na Gávea. Tinha tudo para a gente pensar assim. — Amanhã contarei detalhes sôbre.

—:o:—

Páreo sem a mínima atração o melhor de domingo. Pareceu até entrevista do Ibrahim com a Carolina na TV. — EMIR largou, foi embora, só encontrou com os outros no chuveiro.

—:o:—

Deu pena o esfôrço de ANTÁRTICO com aquêle pesão de 61 quilos. Atropelou pelo puré de ervilhas e não saiu do lugar. Formou a dupla porque os outros dois estavam lá só para constar.

—:o:—

Injustiça seria esquecer o trabalho do treinador Plácidos Campos no preparo do bicho e a tranqüilidade do Váldir Meireles na direção do EMIR. — Abração pernambucano para os dois.

—:o:—

Falar em direção. O sr. Juan Marchant deu a maior lição da semana no dorso de FILCO. — Coisa assim do brasileiro sair depois do páreo e comprar outra entrada para continuar no Hipódromo, ou então sair mesmo direto prá casa, com a tarde ganha.

—:o:—

Comentário registrado na tribuna social. — «Você já reparou como o Alberto Fadel anda escrevendo bem aquela sua crônica na Revista da Sociedade?» — «Já sim. O homem cita tantos autores célebres e procura frases tão bonitas que já está sendo conhecido agora como o Júlio Moura dos pobres...»

—:o:—

Por favor, sem confusão: Este era pupilo do Rubens Carrapito. — Mais um que deu um pulinho prá cima e caiu durinho sem tempo nem para dizer: — Olha a bandeira aí. — Nome: Nat King Cole.

—:o:—

Castillo precisa contar até dez e ter mais pena dos bichinhos. Primeiro foi Zangado. Só parou quando não podia mais. Agora é o Zimbo. Potrinho que podia estar na sua turma defendendo o tutu pelo menos das cenouras, vive enfeitado de craque atuando em provas de grande envergadura. E o pior: não para nunca. Enfrentou os 2.400 metros do prêmio de domingo e ontem à noite já enfrentou mais 2.000. — Em dois dias o velocímetro do pobre brasileiro virou 4.400 metros. Assim também não...

—:o:—

HISNA saiu com requebrado diferente após o «handicap» de domingo. Pareceu coisa grave. Assim na base do nunca mais te verei pista do Hipódromo da Gávea. — Negócio de palheta.

—:o:—

Mas voltando ao ZANGADO. — Quando todo mundo pensava que êle estava gozando merecido repouso, vem o cronometrista Heitor de Oliveira para dizer: — «O ZANGADO trabalhou ontem para correr o G. P. «Paraná». — Só falta agora inscrever o ZIMBO de faixa...

—:o:—

Falar em preparativos. Além de LORD VERMOUTH também ATRAMO, o maioral da geração carioca, irá também para Cidade Jardim todo. Um como outro estarão no «Derby Sul-Americano».

Para terminar, vamos fazer justiça a um modesto, mas eficiente motorista de cavalos que apareceu últimamente na Gávea. O sr. R. Penido. Estêve ótimo na direção de ESTANCIA. — Uma das mais belas vitórias da semana que passou.

Viviane Marten enfeita hoje a galeria do colírio. — Vá ver hoje a moça em "Tôdas Elas São Barbadas" no Teatro Jardel, assim quem sabe, você esquece o que perdeu na noturna de ontem...

EMIR venceu assim como mostra a foto a melhor carreira de domingo último na Gávea. Sempre de ponta, fugiu nos metros finais deixando longe o favorito ANTÁRTICO

Amim trabalhou bem: volta fechada

RIO —

Preparando-se para seu próximo compromisso, o potro AMIM apareceu com destaque nos exercícios de ontem pela manhã no Hipódromo da Gávea.

Assinalou para um trabalho em 2.040 metros o tempo de 137". com milha final em 108"3/5.

OUTRAS MARCAS

Eis os demais trabalhos anotados pela reportagem numa pista de areia pesada.

PIF-PAF, W. Andrade, 1.400 em 96" — 200 em 14".
OLIMPO, D. Moreno, 1.800 em 118" 2/5 — 200 em 14" 2/5.
HYPÉRIO, L. Diaz, 2.040 em 140" 2/5 — 1.600 em 110" — 200 em 14".
JORSIONA, A. G. Silva, 1.500 em 99" 3/5 — 200 em 14" 3/5.
ARLECCHINO, A. Bolino, 2.400 em 168" — 1.600 em 108" 2/5 — 200 em 14".
BEL AMI, J. Marchant, 1.500 em 99" — 200 em 14".
ALIGHT, J. G. Silva, 1.500 em 97" 2/5 — 200 em 14".
SHINO, J. Silva, 1.400 em 93" 2/5 — 200 em 14".
BELLATRIX, J. Portilho, 1.200 em 77" 3/5 — 200 em 13" 3/5.
GORORÓ, A. Bolino, 1.500 em 102" 2/5 — 200 em 13".
GUERILLA, J. Corrêa, 1.400 em 90" 1/5 — 200 em 13" 3/5.
CANDOCA, D. P. Silva, 1.400 em 94" 3/5 — 200 em 14" 3/5.
PÉGASSUS, O. Serra, 1.300 em 83" 1/5 — 200 em 13" 3/5.
CULLEN, J. Martins, 1.400 em 93" — 200 em 14".
MONTEIMPERIAL, I. Sousa, 1.300 em 89" 2/5 — 200 em 14" 2/5.
GORGORANO, J. Martins, 1.400 em 97" — 200 em 14" 2/5.
MISS FORTUNA, J. Portilho, 1.600 em 106" 2/5 — 200 em 13" 3/5.
LAMPEÃO, J. Corrêa, 1.200 em 80" — 200 em 14" 3/5.
ZUM-ZUM-ZUM, I. Sousa, 1.400 em 93" 3/5 — 200 em 13" 3/5.
QUICK CHANCE, A. Santos, 1.300 em 83" — 200 em 13" 4/5.
IATIÑA, A. Reis, 1.400 em 93" — 200 em 14".
AZOUGUE, J. Marchant, 1.500 em 98" 3/5 — 200 em 14" 2/5.
AMIM, J. Corrêa, 2.040 em 137" — 1.600 em 108" 3/5 — 200 em 15".
EXATO, D. Moreira, 1.600 em 106" 1/5 — 200 em 14".
XÊNIO, D. P. Silva, 1.600 em 108" — 200 em 15".
ATIS, G. Queiroz, 1.400 em 92" — 200 em 14" 2/5.
JUNGLE CRIER, P. Fernandes, 1.400 em 91" 1/5 — 200 em 13" 4/5.
SAPO, G. Almeida, 1.600 em 106" 2/5 — 200 em 14" 2/5.
ANJO, A. Ricardo, 1.200 em 78" — 200 em 14".
CERVO, A. Reis, 1.600 em 106" 3/5 — 200 em 13" 3/5.
XETA, J. Corrêa, 1.600 em 104" 3/5 — 200 em 14"

(Conclui na 7.ª pág.)

Corridas de sábado e domingo na Gávea

CORRIDA DE SÁBADO

1.º Páreo — às 14,00 horas — 1.300 metros — Cr$ 120.000,00 — (Variante)

1— 1 Quite Boy 6 56
2— 2 Anglo 2 56
3— 3 Nespral 4 56
4 Monteíbis 3 56
4— 5 Mamburé 1 56
6 Shin 5 56

2.º Páreo — às 14,30 horas — 1.600 metros — Cr$ 80.000,00

1— 1 Orissanga 1 54
2— 2 Xêta 3 60
3— 3 Jujú .... * 52
4 Veneta 5 56
4— 5 Xininha 2 60
6 Montegé 4 60

3.º Páreo — às 15,00 horas — 1.500 metros — Cr$ 100.000,00

1— 1 Zazo 1 57
2— 2 Mormaço .... * 57
3 Tio Godoy 8 57
3— 4 Paissandu .... * 57
5 Dublin 3 57
4— 6 Czar 4 57
" Embalado 2 57

4.º Páreo — às 15,30 horas — 1.300 metros — Cr$ 100.000,00 — (Variante)

1— 1 Florabela 7 52
2 Finely 8 52
2— 3 Timene 3 50
4 Paddy 9 60
3— 5 Zarttí 2 58
" Emérita 6 52
4— 6 Eboli 4 58
7 Fútil 5 54
8 Heureuse 1 58

5.º Páreo — às 16,00 horas — 1.500 metros — Cr$ 100.000,00

1— 1 Candora 7 57
2 Kierrete 4 57
2— 3 Apollonia 3 57
4 Qualquer 12 57
3— 5 Intruja 1 57
6 Ponta Negra .... * 57
4— 7 Fineza 5 57
8 Viçosa .... * 57
9 Jonsiona 6 57

5.º Páreo — às 16,30 horas — 1.300 metros — Cr$ 120.000,00 — (Betting — (Variante)

1— 1 Florida 9 56
2 Nahusia 13 56
3 Aperana 8 56
2— 4 Dauphine 6 56
5 Gringolette 10 56
" Judy 12 56
3— 6 Bellatrix 4 56
7 Arte 5 56
" Alejá 2 56
4— 8 Lonely 1 56
9 Quinilda 11 56
10 Goodness 7 56
11 Nora Rose 3 56

7.º Páreo — às 17,05 horas — 1.600 metros — Cr$ 100.000,00 — (Betting)

1— 1 Lictor 4 57
" Marajan 11 57
2 Tarso 5 57
3 Frater 10 57
2— 4 Ambar 6 57
5 Esteio 13 57
6 Sapo 9 57
7 Rei Mago 3 57
3— 8 Gagal 15 57
9 Frappant 16 57
10 Lyrnos 8 57
11 Exato 1 57
4—12 Nino Bien 2 57
13 Dedlor 12 57
14 Manhuassú 7 57
15 Bob's 14 57

8.º Páreo — às 17,40 horas — 1.600 metaros — Cr$ 80.000,00 — (Betting)

1— 1 Guaranieri 7 52
2 Obediente 9 54
3 Mar Cáspio 8 52
2— 4 Lucky Prince .... * 50
5 Comanche .... * 54
6 Lajão 4 56
" Açoriano .... * 54
3— 7 Xiu 3 56
" Xênio 5 52
8 Tio Paulo .... * 56
9 Macon 6 60
4—10 Old Nick 10 56
11 Procurador 2 52
12 Canzoniere 1 52
13 Garganta .... * 60

CORRIDA DE DOMINGO

1.º Páreo - Às 14,00 - 1.600 metros Cr$ 120.000,00 — ks

1—1 La Guaira 58
2—2 Anápolis 56
3—3 Guerilla 56
4—4 Kochana 56
5 Nora Rose 52

2.º Páreo - Às 14,30 - 1.600 metros Cr$ 60.000,00 — ks

1—1 Vergonha 52
2—2 Talulah 50
3—3 Japa 50
4 Atafona 54
4—5 Typhoon Daughter 50
" Sea-Mew 50
" Sea Venom 58

3.º Páreo - Às 15,00 - 1.400 metros Cr$ 120.000,00 — ks

1—1 Gravure 56
2 Monde 56
2—3 Isolda 56
4 Jatinã 56
3—5 Euclidia 56
6 Opolair 56
4—7 Yayá 56
" Boracina 56

4.º Páreo - Às 15,30 - 1.600 metros Cr$ 120.000,00 — ks

1—1 Cullen 56
" Shino 56
2—2 Bel Ami 56

(Conclui na 7.ª pág.)

Emir de ponta a ponta no Clássico

RIO —

Tomando a ponta logo após a partida, o cavalo Emir ganhou domingo último na Gávea de maneira fácil a melhor carreira do programa.

Antártico favorito na competição, apareceu na reta atropelando para obter a segunda colocação sem nunca ameaçar a vitória do pupilo de Plácido Campos.

RESULTADOS

Eis os resultados dos oito páreos de domingo disputados em pistas de areia e grama pesadas.

1º Páreo — 1.300 metros — Pista: A.P. — Prêmio: Cr$ 60.000,00.

1º Julinha, W. Andrade	56	76.969	25,00	12	48.400	20,00
2º Minha Negrinha, F. Maia (ap.)	54	48.180	41,00	13	11.307	88,00
3º Rose Reine, J. G. Silva	60	26.302	75,00	14	14.880	67,00
4º Fiametta, P. Lima (ap.)	49	30.782	64,00	22	10.952	91,00
5º Keliana, J. Portilho	58	72.696	27,00	23	18.769	53,00
6º Beiçudinha, J. Queiroz	54	12.529	198,00	24	20.791	48,00
				33	1.912	525,00
		267.478		34	8.879	143,00
					135.901	

Não correram Bailarina.

Diferenças: 2 corpos e 2½ corpos — Tempo: 96"3/5 — Vencedor: (2) 25,00 — Dupla: (24) 48,00 — Placês: (2) 16,00 e (6) 39,00. — Movimento do páreo: Cr$ 4.770.760,00.

2º Páreo — 1.300 metros — Pista: A.P. — Prêmio: Cr$ 80.000,00.

1º Chiarina, F. Maia (ap.)	47	74.274	28,00	12	12.463	79,00
2º Xaira, F. Irigoyen	54	82.591	24,00	13	15.880	56,00
3º Dudka, P. Lima (ap.)	49	58.669	32,00	14	7.323	123,00
4º Cumparsa, J. G. Silva	58	24.363	74,00	23	39.940	22,00
				24	20.947	43,00
		294.897		34	25.710	35,00
					122.263	

Não correram: Minha Negrinha e Xininha.

Diferenças: 3 corpos e vários corpos — Tempo: 82"3/5 — Vencedor: (1) 23,00 — Dupla: (23) 22,00 — Placês: (2) 12,00 e (3) 13,00. — Movimento do páreo: Cr$ 4.136.870,00

3º Páreo — 2.400 metros — Pista: G.P. — Prêmios: Cr$ 200.000,00, Cr$ 60.000,00, Cr$ 40.000,00 e Cr$ 20.000,00. (Prêmio "Jockey Club do Rio Grande do Sul").

1º Emir, W. Meirelles	55	62.418	23,00	12	42.437	17,00
2º Antártico, F. Irigoyen	61	92.118	15,00	13	12.715	56,00
3º Zimbo, E. Castilho	53	27.685	52,00	14	24.473	30,00
4º Tio Primo, D. Moreira	58	14.840	98,00	23	5.949	134,00
				24	10.300	71,00
		197.061		34	4.063	182,00
					99.997	

Não correu Cabochon.

Diferenças: Vários corpos e 3 corpos — Tempo: 149"2/5 — Vencedor: (3) 23,00 — Dupla: (12) 17,00 — Placês: (2) 10,00 e (1) 10,00. — Movimento do páreo: Cr$ 3.403.220,00

4º Páreo — 1.800 metros — Pista: A.P. — Prêmio: Cr$ 100.000,00.

1º Mercúrio, J. Portilho	57	97.455	28,00	12	18.992	68,00
2º Zéo, C. Dias	57	66.315	26,00	13	24.545	53,00
3º Gran Cônsul, L. Santos	57	134.993	20,00	14	46.854	27,00
4º Zás, J. Silva	57	26.095	106,00	22	2.358	55,00
5º Curriculum, G. Almeida	57	35.704	82,00	23	14.215	91,00
6º Armendariz, F. Maia (ap.)	53	17.389	159,00	24	21.920	59,00
7º Revolto, L. Pinheiro	57	66.315	26,00	33	2.197	592,00
				34	29.470	44,00
		395.951		44	15.274	85,00
					175.827	

Não correu Boseas.

Diferenças: Vários corpos e paleta — Tempo: 136"2/5 — Vencedor: (6) 28,00 — Dupla: (34) 44,00 — Placês: (6) 15,00 e (5) 16,00. — Movimento do páreo Cr$ 6.394.610,00.

5º Páreo — 1.300 metros — Pista: A.P. — Prêmio: Cr$ 100.000,00.

1º Finely, J. Silva	57	144.977	16,00	12	36.855	37,00
2º Zaluga, A. Marçal	57	33.322	70,00	13	52.947	[illegible]
3º Pitanga, J. G. Silva	57	51.687	45,00	14	36.913	37,00
4º Gigi, P. Gomes	57	61.103	35,00	22	1.511	88,00
5º Fusca, F. Maia (ap.)	53	15.698	149,00	23	15.701	88,00
6º Anália, P. Lima (ap.)	54	51.687	45,00	24	15.779	87,00
7º Peggy, G. Almeida	57	6.341	371,00	33	4.108	336,00
				34	20.202	68,00
		316.126		44	2.855	484,00
					186.901	

Diferenças: 1 corpo e 2 corpos — Tempo: 82"3/5 — Vencedor: (1) 16,00 — Dupla: (12) 37,00 — Placês: (1) 12,00 e (2) 21,00. — Movimento do páreo Cr$ 5.878.890,00

6º Páreo — 1.900 metros — Pista: A.P. — Prêmio: Cr$ 130.000,00. (Handicap Especial).

1º Filco, J. Marchant	54	75.609	34,00	11	8.790	123,00
2º Pernot, L. Luis	50	159.108	14,00	12	6.366	170,00
3º Nioma, W. Andrade	57	71.506	38,00	13	22.139	48,00
4º Ottoman, A. Hodecker	50	71.508	38,00	14	42.476	25,00
5º Açoriano, L. Santos	50	14.739	164,00	23	5.958	181,00
				24	10.078	107,00
		341.044		34	50.528	21,00
					146.395	

Não correram: Pasagrina, Aulalético, Narciloma e Cabochon.

Diferenças: Vários corpos e vários corpos — Tempo: 122"2/5 — Vencedor: (1) 34,00 — Dupla: (34) 21,00 — Placês: (4) 12,00 e (7) 11,00. — Movimento do páreo: Cr$ 5.231.040,00

7º Páreo — 1.300 metros — Pista: A.P. — Prêmio: Cr$ 100.000,00.

1º Pic-Nic, J. G. Silva	57	174.610	14,00	11	3.874	317,00
2º Zunzum, J. Silva	57	50.154	50,00	12	49.272	24,00
3º Zepelin, P. Lima (ap.)	54	11.025	230,00	13	4.029	304,00
4º Paissandu, F. Maia (ap.)	55	48.471	52,00	14	24.521	50,00
5º Moonseed, G. Almeida	57	48.471	52,00	23	10.362	118,00
6º Vagalume, F. Conceição (ap.)	55	12.766	198,00	24	54.736	22,00
7º Az das Pistas, J. Carlindo	57	46.066	55,00	34	5.040	243,00
				44	14.218	86,00
		345.092				
					166.052	

Não correram: Kill e Vicic.

Diferenças: 2 corpos e paleta — Tempo: 82"2/5 — Vencedor: (3) 14,00 — Dupla: (12) 24,00 — Placês: (3) 14,00 e (1) 15,00. — Movimento do páreo: Cr$ 5.810.660,00.

8º Páreo — 1.300 metros — Pista: A.P. — Prêmio: Cr$ 60.000,00.

1º Janjak, J. G. Silva (*)	56	73.747	33,00	11	7.331	174,00
1º Voluntarioso, J. Martins (*)	60	9.583	259,00	12	47.733	26,00
3º Macon M. Henrique	56	13.829	179,00	13	22.498	56,00
4º Diabo Louro, P. Lima (ap.)	57	115.438	21,00	14	13.932	91,00
5º Vaivém, L. Santos	50	42.393	58,00	22	12.302	104,00
6º Guarda, J. Marchant	54	73.747	33,00	23	33.934	37,00
7º Campi, O. Moura	52	31.114	79,00	24	15.123	84,00
8º Ibirapuitan, G. Queiroz (ap.)	52	24.893	99,00	33	7.250	176,00
9º Trosebo, A. M. Caminha (ap.)	52	25.186	98,00	34	10.915	117,00
				44	1.891	676,00
		336.183				
					192.909	

(*)Empate.

Não correu Belphegor.

Diferenças: Empate e 1/2 corpo — Tempo: 96"1/5 — Vencedores: (1) 21,00 e (7) 96,00 — Dupla: (14) 91,00 — Placês: (1) 19,00, (7) 59,00 e (6) 45,00. — Movimento do páreo: Cr$ 5.905.890,00.

Movimento de apostas	Cr$	41.632.450,00
Concursos	"	1.242.080,00
Total	"	42.874.620,00

Postes Mannesmann usados no Jockey Club Brasileiro

Com a utilização de 24 postes (sendo os de 30 metros, equivalentes a um edifício de 10 andares), cônicos de aço fabricados pela Mannesmann, foi inaugurado ontem, com uma corrida noturna, o novo sistema de iluminação das pistas do Jockey Club Brasileiro.

No gênero, são os primeiros fabricados em nosso país (anteriormente eram importados dos EE. UU.) pela Construções Tubulares Mannesmann S. A., em sua fábrica de Santo André, São Paulo, e permitem, uma perfeita visibilidade, tanto no plano horizontal como no vertical, não ofuscando os jóqueis, cavalos e o público que assiste a corrida.

CARACTERÍSTICAS TÉCNICAS

Para a fabricação dos postes cônicos de aço utilizados na iluminação do Jockey Clube, foram utilizadas 60 toneladas de chapas de aço St. 35.12, de várias bitolas, fabricadas em Volta Redonda. São 24 postes sendo 8 de 30 metros e 16 com 20 metros de altura. Os primeiros possuem o diâmetro da base de 55 centímetros e no topo 25 centímetros e, os segundos, respectivamente, 45 e 25 centímetros. Os de 30 metros pesam 3 mil e 500 quilos e, os de 20, 2 mil e 300 quilos. O acabamento é metalizado a alumínio puro, cuja durabilidade é bastante longa. A comicidade foi de 1:100.

APENAS 60 DIAS

Apesar de bastante complexa a instalação dos postes, pois foi necessária a utilização de tôrres de 25 e 28 metros de altura montados com material tubular Mannesmann, durou apenas 60 dias a colocação de todo o sistema. A fixação dos postes foi feita por meio de oito paratusos chumbadores em base própria de concreto.

VISIBILIDADE

A utilização dos postes Mannesmann, pela primeira vez instalados no país, nesse gênero, permite uma visibilidade completa, ao contrário do que acontece por exemplo no Jockey Club de São Paulo, onde o sistema foi o de tôrres.

FABRICAÇÃO

A Mannesmann, por intermédio de uma de suas filiadas — Construções Tubulares Mannesmann S. A., com fábrica em Santo André (SP) e escritórios no Rio e em São Paulo, dedica se à fabricação de postes cônicos de aço, utilizando para tal os famosos tubos de aço, sem costura, Mannesmann, fabricados no Brasil pelas suas usinas em Barreiras, próximo à capital mineira, com base na mais moderna técnica européia em iluminação pública.

"ESCOVA DE DENTES"

Uma prova dessa capacidade são os postes construídos para Brasília, (os famosos "escovas de dentes", possivelmente o sistema de iluminação mais perfeito do mundo), onde já foram instalados cêrca de 4 mil, com alturas de 7,50 a 9,50 metros, todos metalizados e que são, fora de qualquer dúvida, ponto de atração turística da nova capital.

OUTRAS REALIZAÇÕES

No moderno viaduto de Madureira, na Refinaria Duque de Caxias, da Petrobrás, e, na Ponte Brasil-Paraguai, cuja inauguração está prevista para o próximo mês de janeiro, também foram utilizados postes de iluminação Mannesmann. Na Avenida Perimetral, obra de engenharia que orgulha a nossa cidade, os guarda-corpo (corrimões) serão construídos com tubos produzidos pela indústria Mannesmann. Ainda recentemente, para a colocação da antena no novo edifício das emissôras associadas, em São Paulo, foram utilizados tubos Mannesmann. Para se ter uma idéia da complexidade do trabalho, basta que se diga que a tôrre foi colocada numa altura de 87 metros, onde o vento alcançava uma velocidade de 130 quilômetros horários.

A MELHOR DA AMÉRICA DO SUL

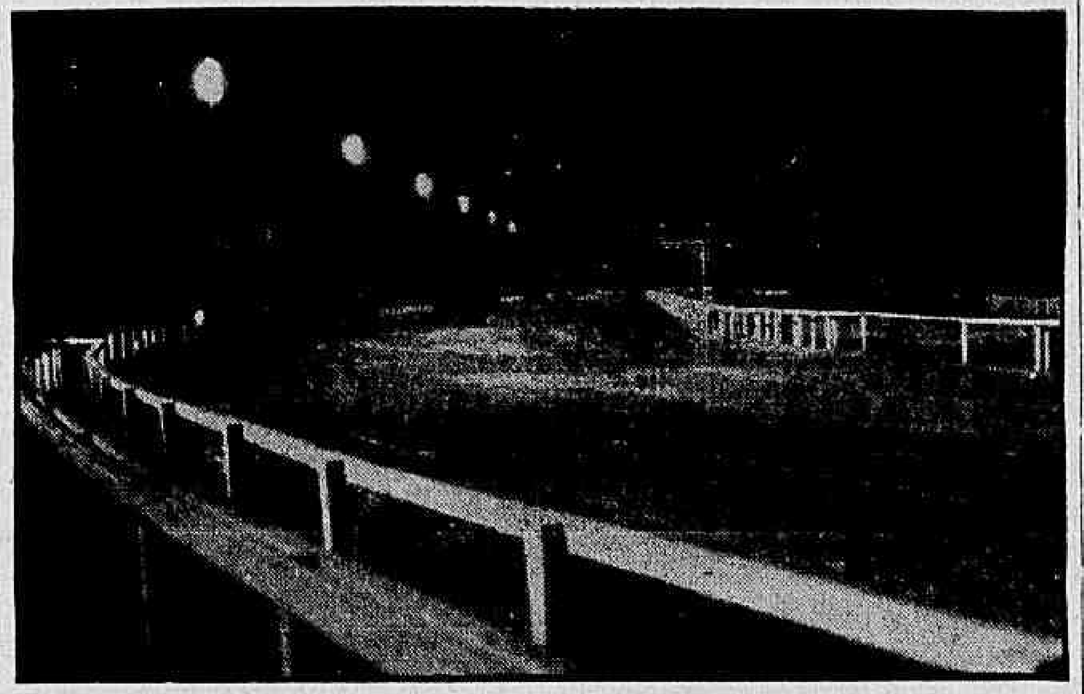

Para a iluminação das pistas do Jockey Club Brasileiro, considerada a mais moderna da América do Sul, pois permite uma visibilidade jamais alcançada, foram utilizados postes cônicos de aço fabricados pela Construções Tubulares Mannesmann S. A., em Santo André

TRINTA METROS DE ALTURA

Na iluminação da pista do Jockey Club foram utilizados postes cônicos de aço da Mannesmann (foto acima) da altura de um edifício de 10 andares

Pilotos suspensos pela CC

RIO —

Estêve reunida na tarde de ontem a Comissão de Corridas do Jockey Club Brasileiro para julgar as três últimas corridas na Gávea.

Entre outras deliberações, suspendeu alguns jóqueis por prejuízos causados aos competidores.

RESOLUÇÕES

Eis as deliberações tomadas pela CC na tarde de ontem:

a) — Notificar os treinadores dos animais Quibando e Palmeirinha (1a. vez) e Tio Ernesto e Pristina (2a. vez) (indocilidade);

b) — Proibir de correr, por 30 dias, o animal Maelstrom (balda e indocilidade), condicionando sua inscrição, após êste período, ao parecer favorável do "starter";

c) — Suspender, por infração do parág. 1.º do art. 156, do Código de Corridas (dificultar a partida), até a corrida do dia 4 de dezembro próximo, o jóquei Juan Marchant. (Essa punição só entrará em vigor a partir do dia 2 de dezembro);

d) — Suspender, por infração do art. 162 do Código de Corridas (prejudicar os competidores), os seguintes profissionais: Aroldo Reis (Vovô Américo) até o dia 11 de dezembro próximo, Ilton Pinheiro (Joaneira) e Geraldo Almeida (Qualquer) até o dia 10 e Valdemir Andrade (Julinha), Antônio G. Silva (Don Alex), Germano Queirós (Ibirapuitan) e Arno Hodecker (Campi) até o dia 4. (Essas punições só entrarão em vigor a partir do dia 2 de dezembro);

e) — Multar, por infração do art. 165 do Código de Corridas (desvio de linha), os seguintes profissionais: Francisco Maia (Obediente e Paissandu) em Cr$ 2.500,00 e João Carlindo (Octávia), Dario Moreira (Lucky Prince), Paulo Lima (Dudka), Francisco Irigoyen (Antártico e Laercio Santos (Gran Consul) em Cr$ 1.000,00;

f) — Multar, por infração da alínea "c" do art. 35 do Código de Corridas (não apresentar o seu pensionista convenientemente arreiado), em Cr$ 1.000,00 o treinador José Lourenço Filho (Inês);

g) — Não tomar conhecimento das declarações do jóquei Jefferson Baffica registrados no Livro de Ocorrências a 26 do corrente, por não serem as mesmas da sua alçada;

h) — Não permitir a entrada ao hipódromo de cavalariço que conduza animal sem, de acôrdo com a alínea "c" do art. 4º do Código de Corridas, o respectivo cartão de identidade;

i) — Fazer disputar até ulterior deliberação, pela variante, os páreos chamados nas distâncias de 1.000, 1.200, 1.300 e 2.000 metros na areia;

j) — Ordenar o pagamento dos prêmios das corridas dos dias 15, 17, 19 e 20 de novembro de 1960.

CONCURSOS E BETTING

RIO —

Eis os resultados dos concursos e betting de domingo último no Hipódromo da Gávea.

CONCURSO DE 6 PONTOS:
625 vencedores — Rateio .... Cr$ 230,00

CONCURSO DE 7 PONTOS:
(Janjak) 40 vencedores — Rateio .... Cr$ 1.889,00
(Voluntarioso) 6 vencedores — Rateio Cr$ 12.595,00

BETTING ITAMARATI DUPLO:
225 vencedores — Rateio .... Cr$ 1.739,00

RESULTADOS NA NOTURNA: DE ONTEM

RIO —

Diante de um numeroso público o Jockey Club Brasileiro inaugurou ontem, à noite, na Gávea, suas corridas noturnas.

Foram disputados sete páreos em pista de areia pesada que apresentaram os seguintes resultados:

1.º Páreo — 1.300 metros.
1.º — Fortunata.
2.º — Etcáika.
3.º — Joaneira.
Vencedor — Cr$ 16,00. Dupla (13) Cr$ 18,00. Placês — Cr$ 12,00 — Cr$ 16,00 — Cr$ 30,00 — Tempo — 84" 2/5. Não correram Jamoy — Garôta.

2.º Páreo — 1.200 metros.
1.º — Bailarina.
2.º — Gualisca.
Vencedor — Cr$ 58,00. Dupla (14) Cr$ 66,00 Placês Cr$ 24,00 — Cr$ 22,00 — Tempo 77" 3/5 Não correu Keliana.

3.º Páreo — 2.000 metros.
1.º — Monje Branco.
2.º — Embalado
Vencedor Cr$ 49,00. Dupla (24) Cr$ 86,00. Placês — Cr$ 23,00 — Cr$ 19,00. Tempo 131"2/5.

4.º Páreo — 1.300 metros.
1.º — Avaré.
2.º — Abio.
3.º — Clarinete.
Vencedor Cr$ 19,00. Dupla (12) Cr$ 25,00. Placês — Cr$ 11,00 — Cr$ 12,00 — Cr$ 13,00. Tempo — 83".

5.º Páreo — 1.500 metros.
1.º — Indian Flower.
2.º — Manêador.
3.º Bon Soir
Vencedor Cr$ 17,00. Dupla (14) Cr$ 52,00. Placês — Cr$ 12,00 — Cr$ 17,00 — Cr$ 15,00 Tempo 96".

6.º Páreo — 1.600 metros.
1.º — Tender.
2.º Mano a Mano.
3.º — Xenxém.
Vencedor Cr$ 21,00. Dupla (24) Cr$ 34,00. Placês — Cr$ 13,00 — Cr$ 18,00 — Cr$ 14,00 — Tempo 102" Não correram Ottoman — Açoriano.

7.º Páreo — 1.000 metros.
1.º — Queridere.
2.º — Mansão.
3.º — Marinha.
Vencedor Cr$ 101,00. Dupla (11) Cr$ 72,00. Placês — Cr$ 24,00 — Cr$ 12,00 — Cr$ 17,00 — Tempo 65" 2/5. Não correram — Copeira, Hidalga de Madrid e Mirandolina.

Pista de Areia Pesada.

Movimento geral de apostas — Cr$ 55.399.440,00.

RAIOS-X Dr. Victor Côrtes

Exames radiológicos em residências

TOMOGRAFIAS

Diàriamente das 8 às 11 e das 14 às 17 horas

RUA ARAÚJO PÔRTO ALEGRE, 70

9.º andar — Tel.: 22-5330

Bola Pra Frente

Caiu a máscara de um monstro

RIO —

Valdo recebeu a bola, vinda de uma larga rebatida. Estava na posição de ponta esquerda, juntinho da linha central. Olhou para a frente, não viu um só companheiro. Pisou na bola, olhou para o grande círculo, ninguém do seu time. Olhou para trás, girou o corpo e abriu as duas mãos num gesto de impaciência. Não veio ninguém, todos na moita, encolhidinhos. Valdo, então, deu um bico na direção de Paulinho, na intermediária tricolor, e saiu visivelmente irritado porque não tivera ajuda de ninguém para fazer um ataquezinho.

É um insolente o moço Valdo. Que queria êle por acaso? Que Telê, Paulinho, Escurinho e Maurinho abandonassem o seu campo para atacar também? E quem iria ajudar a defesa? Êle, Valdo, não iria, certamente, pois é um grande egoísta, um fominha de gol, que fica sòzinho lá na frente, esperando a bola e chupando sangue, enquanto os colegas se esfalfam lá atrás, levando boladas na cara, fazendo penaltes (por sorte, os juízes não marcam), expondo-se a papéis dolorosos como aquêle de tirar no cara-ou-coroa quem deve ir primeiro no Garrincha ("Vai você agora, disse o Clóvis para o Altair, o qual lhe deu uma banana, desolvendo-lhe o abacaxi: "quem tem que ir primeiro é você"). Nisso tudo, onde está o moço Valdo? Lá na frente, fazendo o seu cartaz de goleador à custa do sacrifício dos colegas.

Se êle quer atacar, que ataque sòzinho. Mas não nos venha reclamar auxílio dos colegas na tarefa subversiva de avançar, como se êle fôsse atacante com a função de fazer gol. Afinal de contas, êsse moço Valdo precisa ouvir umas verdades: se alguém estava errado naquele lance não era o Telê, nem o Paulinho, nem o Escurinho, que cumpriam sua tarefa de destruir, atacantes conscientes que são. O único faltoso ali era êle, Valdo, que apareceu na ponta-esquerda, isolado, quando a sua missão em campo ficara bem definida no vestiário: marcar de perto Nilton Santos para evitar as arrancadas dêsse perigoso zagueiro.

oOo

Não li os jornais, não ouvi rádio, mas sou capaz de jurar que está dito, a essa altura, que "o empate premiou o esfôrço dos dois contendores", ou ainda, que "foi uma grande batalha em que as defesas superaram os ataques", ou ainda que "o primeiro tempo pertenceu a um e o segundo tempo ao outro", ou ainda "que houve chances de gol perdidas de lado a lado", ou ainda "que o árbitro se houve a contento, levando a peleja até o fim num clima de boa disciplina".

Têm razão os meus ilustres colegas da crônica esportiva: Botafogo e Fluminense produziram ações iguais, com perigo lá e cá. Registro até uma ligeira vantagem para o agressivo quadro do Fluminense cujo ataque maciço, ao correr do segundo tempo, não deu trégua ao goleiro Manga, levando-o a nocaute duas vêzes, em chutes potentíssimos de Paulinho, sem falar num terceiro nocaute, o do zagueiro Zé Maria, que por pouco não pega uma bolada de Telê, que lhe pegou em cheio no rosto.

oOo

Sempre se disse que Amilcar Ferreira é bom juiz porque é louco. Com êle, não há castigo: marca tudo o que vê, enfrenta o diabo mas não mede na hora de apitar um pênalte ou de expulsar de campo um jogador de clube poderoso.

Não, louco êle não é. Trata-se de um homem lúcido que sabe distinguir lei da vantagem contra a favor do Fluminense, clube que não hesita em expulsar da liga o juiz que o desagradar. O árbitro Amilcar Ferreira viu, como todos nós, que Clóvis derrubou Garrincha dentro da área, cometendo pênalte. Viu mas ficou de longe, mandando o jôgo correr.

Não, louco êle não é. Louco é quem rasga dinheiro ou marca pênalte contra o Fluminense.

oOo

Declaração do treinador Zezé Moreira, depois do jôgo: "Foi uma tentativa de boa partida. O Botafogo jogou bem, mas o Fluminense também teve suas chances de gol".

Chance de gol, na tradição do futebol dêsse treinador, são os centros de Escurinho por trás das balizas.

oOo

Declaração do diretor Dilson Guedes, depois do jôgo: "Nosso time mostrou, hoje, que está melhorando e que ainda vai melhorar mais até o fim do campeonato".

oOo

A equipe do Botafogo não ofereceu rendimento digno de um candidato ao título de campeão; limitou-se a atacar, trocando passes precisos, chutando com perigo e, algumas vezes, até com má-fé como naquelas bolas de Quarentinha e Didi nos rostos de Castilho e Pinheiro.

O êrro dos botafoguenses tem sido o de não compreender que o melhor ataque é a defesa, conforme o demonstra seu brilhante adversário há dois anos. Por isso, não vemos nomes a destacar no quadro de Nilton Santos.

Já o quadro do Fluminense mostrou-se decidido, sólido, ardente, imperturbável na defesa e lépido, sutil, esvoaçante e gracioso no ataque. Portou-se como um líder. Ao contrário do Botafogo, aqui há nomes por destacar, embora outros tenham faltado como Maurinho na marcação de Amarildo, Telê na marcação de Didi e Valdo na vigilância sôbre Nilton Santos.

Vejamos os melhores: Castilho, pelas boas defesas — 8; Clóvis, pela eficiente marcação sôbre Garrincha — 8; Altair, pela eficiente marcação sôbre Garrincha — 8; Escurinho, pela eficiente marcação sôbre Garrincha — 8.

oOo

Até que enfim, caiu-lhe a máscara. O grande dissimulador mostrou, afinal, a sua alma tôrpe (perdoe-me a franqueza) há sete anos por todos festejada. Dizia-se que tinha bom coração e, enquanto se dizia que era incapaz de fazer mal a uma môsca, ia cutucando tornozelos indefesos, tentando, a golpes de pontapé, o que sabia impossível por meio da técnica.

É o grande impune do futebol brasileiro. Aliás, era, porque domingo, no Maracanã, caiu-lhe a máscara. E honras a uma grande parcela do público que teve coragem de denunciar, com admirável equilíbrio, o falso bom moço do futebol.

— É êsse! gritava a voz do povo, que é também a voz de Deus, quando êle, sereno como o demônio, frio como a "Fera da Penha", recebia a bola e partia para mais uma covardia contra quatro ou cinco rapazes que o cercavam alegremente, de mãos dadas, brincando de cirandinha.

— É êsse! gritava a voz do povo, apontando o monstro até então irrevelado.

Honra, pois, à torcida do Fluminense que destruiu um mito, domingo, com a sensatez de quem queima uma bandeira.

Aquelas pernas, êle as tem cada vez mais tortas por uma maldição dos céus.

ARMANDO NOGUEIRA

Coronel volta domingo

RIO —

O médio esquerdo Coronel, que não pôde enfrentar o Flamengo por ter sentido bastante a pancada no maléolo esquerdo, reaparecerá domingo, contra o Botafogo, sendo possível que já participe do individual marcado para hoje.

O treinador Abel Picabéa manterá o mesmo time que venceu no Flamengo, sábado último, com exceção de Barbosinha, que cederá seu pôsto a Coronel.

TRANQUILO

Picabéa, que vem obtendo êxito na direção do time vascaíno, tendo perdido apenas o jôgo disputado em Bangu, está bastante tranquilo para domingo. Assistiu ao Fluminense x Botafogo e gostou muito dos dois times, que serão adversários do seu nas próximas rodadas.

"O que me deixa tranquilo para qualquer partida — comentou — é a forma atual do Vasco. Não somos uma equipe perfeita, mas estamos jogando dentro de um padrão definido e creio que enfrentaremos qualquer adversário em igualdade de condições".

CAMPEÕES

Durante a reunião do Departamento de Futebol, que será realizada hoje, os dirigentes do Vasco vão estipular o prêmio para os jogadores aspirantes que conquistaram o título da categoria três rodadas antes do final do certame.

Antes da partida contra o Botafogo, que é o vice-líder, os aspirantes vascaínos receberão as faixas

(Conclui na 7.ª pág.)

O gol do campeão carioca resultou de uma falha do goleiro Manga, que aparece caído

Punição de Amaro pode ser relegada por Jorge

RIO —

O sr. Alvaro Bragança, diretor de futebol do América, conversará hoje, de manhã, com o treinador Jorge Vieira sôbre a punição imposta ao médio Amaro, que se mostra arrependido de ter se negado a ir ao teatro com os companheiros.

O dr. Luciano de Oliveira irá examinar hoje o tornozelo esquerdo do zagueiro central Djalma, que está ameaçado de não jogar contra o Bonsucesso.

CONFIANTE

O empate entre Fluminense e Botafogo devolveu ao América a liderança do campeonato que êle perdeu no início do turno, quando foi derrotado pelo Bangu. O técnico Jorge Vieira de certa forma havia previsto a queda do Fluminense, frisando sempre que o campeonato seria decidido na última partida, quando jogarão os atuais líderes.

O treinamento do América durante esta semana será normal, sendo realizado individual têrça e quinta, coletivo amanhã e treino de dois toques na sexta-feira. A não ser Djalma, cujas possibilidades de atuar contra o Bonsucesso são um pouco remotas, o dr. Luciano de Oliveira não tem nenhum outro jogador entregue a seus cuidados.

AMARO

A atitude de Jorge Vieira dispensando Amaro da concentração para o jôgo com o Madureira a fim de manter a disciplina foi muito bem recebida pelos dirigentes do América, pois sempre fizeram questão que haja ordem no time. Contudo, entendem alguns diretores que Jorge Vieira poderá relegar a punição imposta a Amaro, já que o jogador sentiu os efeitos morais e está arrependido do que fêz.

BASQUETEBOL

Fla Flu encerrando hoje o campeonato

RIO

O Flamengo com o título de campeão carioca de basquetebol masculino assegurado, jogará hoje no Clube Municipal a sua última cartada no certame da FMB enfrentando a representação do Fluminense. Sem preocupação no que se refere ao cetro, o rubronegro lutará pela sua invencibilidade neste certame que hoje se encerra.

Aproveitando a oportunidade, o Flamengo homenageará os seus decacampeões antes do início e após o jôgo com os tricolores. Ao astro Algodão, único deca do quadro, será prestada uma homenagem especial, principalmente agora, quando o consagrado cestobolista reafirma o seu desejo de encerrar as suas atividades como basquetebolista.

FLA-FLU

O encontro entre os tradicionais rivais da Gávea e das Laranjeiras reveste-se de interêsse e importância, uma vez que o Flamengo defenderá a invencibilidade e o Fluminense lutará por uma vitória que representará o vice-campeonato. O jôgo dada a fôrça dos contendores, promete bom desenvolvimento técnico e não obstante o favoritismo dos campeões prevê-se a realização de um choque equilibrado e movimentado.

DETALHES

A FMB organizou a seguinte programação:

Flamengo x Fluminense — no ginásio do Clube Municipal — às 21 horas — juízes: Célio Pádua e Milton Viana de Carvalho.

Tijuca T. C. x Vasco da Gama — na quadra coberta do América — às 21 horas, juízes: Dilermando de Castro e Paulo dos Anjos.

Botafogo x Bangu — no ginásio do Fluminense — às 21 horas — juízes: Aldo Montenegro e Ari Gomes.

SUL-AMERICANO

Inicia-se hoje em Santiago do Chile o campeonato sul-americano feminino com a disputa dos jogos: Argentina x Paraguai e Chile x Peru. O Brasil não entrará nesta etapa, voltando a atuar amanhã quando jogará com a representação do Peru.

A CLASSIFICAÇÃO

Os concorrentes ao título sul-americano feminino entrarão amanhão o returno ocupando as seguintes posições:

1.º Lugar: Chile — 3 vitórias e 1 derrota — 245 pontos pró e 177 contra — Saldo: 68 pontos.

1.º Lugar: Paraguai — 3 vitórias e 1 derrota — 229 pontos pró e 212 contra — Saldo — 17 pontos

1.º Lugar: Brasil — 3 vitórias e 1 derrota — 239 pontos pró e 224 contra — Saldo: 15 pontos.

(Conclui na 7.ª pág.)

Braçadas & Remadas

F. Q.

RIO —

O Vasco da Gama sagrou-se campeão de estreantes de saltos ornamentais com 58 pontos contra 37 pontos do Fluminense e 26 do América, que desta forma estreou no difícil e arriscado esporte, aparecendo bem.

Tècnicamente a competição foi regular, sendo que o Vasco venceu as provas masculinas e o Fluminense as femininas com Maria Helna Guterres.

CONTAGEM

E' a seguinte a contagem do certame realizado na piscina do Fluminense: CAMPEONATO FEMININO — Trampolim — 1.º Fluminense e América, 13 pontos; 2.º Vasco, 6 pontos; Plataforma — 1.º Fluminense, 26 pontos; 2.º América, 21 pontos; 3.º, Vasco, 14 pontos; CAMPEONATO MASCULINO — Trampolim — 1.º, Vasco, 18 pontos; 2.º Fluminense, 11 pontos; 3.º, América, 2 pontos; Plataforma — 1.º, Vasco, 44 pontos; 2.º Fluminense, 11 pontos; 3.º, América, 5 pontos. GERAL — 1.º, Vasco, 58 pontos; 2.º Fluminense, 37 pontos; 3.º, América, 26 pontos.

POLO AQUATICO

Pela segunda rodada do XX Torneio Aberto de Polo Aquático da Cidade, promovido pela Federação Metropolitana de Na-

(Conclui na 7.ª pág.

Pinheiro é problema; Botafogo: tudo bem

RIO —

Os jogadores do Fluminense, que foram liberados ontem pelo treinador Zezé Moreira, se apresentarão hoje, de manhã, nas Laranjeiras para reiniciarem o treinamento.

Antes do individual programado será feita à revisão médica pelo dr. Nilton Pais Barreto. O único jogador que preocupa um pouco é Pinheiro, contundido no tornozêlo esquerdo.

VALDO E TELÊ

Os jogadores Valdo e Telê, que reapareceram no time tricolor domingo último, nada sentiram e deverão continuar. Durante a semana êles serão mais empenhados do que outros para readquirirem ràpidamente sua melhor forma física. Contra o Botafogo nenhum dos dois rendeu dentro de suas possibilidades por não se encontrarem fìsicamente bem preparados.

A contusão de Pinheiro preocupa um pouco ao dr. Nilton Pais Barreto por ter sido exatamente o local atingido quando do primeiro jôgo com o Grêmio. Se a recuperação de Pinheiro não corresponder à expectativa é possível que venha a ser poupado da partida contra o São Cristóvão para que possa estar em perfeitas condições nos jogos finais.

"Gostei da exibição do meu time

(Conclui na 7.ª pág.

Éder hoje no Rio

RIO —

O pugilista brasileiro Éder Jôfre, que recebeu apoteótica recepção domingo último em São Paulo, virá hoje, à tarde, a esta cidade para receber as homenagens que lhe serão prestadas pela Confederação Brasileira de Pugilismo.

As homenagens da CBP, que começarão com um coquetel, juntar-se-ão as da Federação Carioca de Futebol. Ontem os presidentes destas entidades, srs. Jamil Nasser e Almir Ferreira de Almeida, respectivamente, estiveram reunidos acertando detalhes. É possível que Éder desfile em carro aberto pela Av. Rio Branco.

Fluminense provou mais uma vez que bom é ser ruím

De EVANDRO CARLOS DE ANDRADE

RIO —

Descontadas as circunstâncias irrelevantes de que: 1) o Botafogo deu a mais perfeita exibição de futebol do ano; 2) Castilho e Pinheiro foram a "nock-out"; 3) o Fluminense, "au grand complet", jogando tudo não jogou nada; 4) houve um pênalte de Pinheiro e outro de Clóvis, não consignados — descontando-se tais insignificâncias, podemos proclamar que o "resultado de 1 x 1 fêz justiça nos esforços de ambas as equipes", como dizem meus caros companheiros de crônica esportiva.

Com efeito, desde domingo, curvamo-nos todos à evidência de que o Fluminense tem o mais notável time de futebol da cidade, um time capaz de, defendendo-se mal e não atacando nunca, tomar durante 90 minutos uma esplêndida aula de futebol e, embora não aprendendo coisa alguma, resistir com um empate que o coloca de novo em privilegiada posição para sonhar com o bicampeonato.

AS ALTERNATIVAS

Dizem os comentaristas experientes que o jôgo foi "cheio de alternativas", e têm razão. Realmente, ao longo de tôda a partida, as situações se alternavam, ora o Botafogo atacando, ora o Fluminense defendendo-se. O Fluminense, que me lembre, conseguiu exercer algum domínio no Maracanã, mas foi ali por volta das 15,40, durante a preliminar, que por sinal venceu por 2x1. Na partida principal, houve apenas o majestoso monólogo do Botafogo, ecoando na muralha construída na área tricolor, para melancólico deleite de todos os que apreciam o futebol e para alegre frustração da torcida do Fluminense, o líder pequeno.

O leitor me perdoará que vá cumprindo o meu caminho com tais brincadeiras. O futebol, afinal, é uma brincadeira, ou pelo menos a isso foi reduzido pela brava equipe tricolor. E' uma tragicomédia. Diante de um jôgo como o de domingo e de seu resultado, é rir ou ir à loucura: prefiro rir. Faço esta justiça ao Fluminense: ninguém consegue com tanto êxito me fazer rir como o seu time, dito de futebol.

ANÁLISE IMPOSSÍVEL DO JÔGO

Não posso é analisar o jôgo de Botafogo e Fluminense. Dêle, só posso dizer que a exibição botafoguense foi irrepreensível, primorosa, perfeita, a gente pode se orgulhar de ter, num clube, um time que honra a Seleção Brasileira vitoriosa na Suécia. O Botafogo mostrou, domingo, o verdadeiro futebol brasileiro, um futebol glorioso, de cabeça erguida, de beleza, de agressividade, de limpeza, um futebol devastador, inteligente, bravo, inexaurível, irretocável.

Homem a homem. de Manga, talvez se possa dizer que pulou com algum atraso na cabeçada de Valdo, culpa que cresce diante do fato de, além desta, só ter feito mais três defesas em todo o jôgo: duas no primeiro tempo, uma fácil e uma difícil, e uma fácil no segundo, um chute chocho de Maurinho, da intermediária. Cacá liquidou Escurinho com facilidade nas raras vêzes em que o chamado ponta esquerda pretendeu hostilizá-lo, só numa sendo ultrapassado, mas Escurinho chutou altíssimo e por trás do gol. Zé Maria absoluto, assim como Santos, com um "show" de cobertura raro de ver; e Chicão sem uma única falha em todo o jôgo. Registre-se, ainda, que os zagueiros do Botafogo não deram uma rebatida desesperada. As bolas que, de vez em quando, lhes chegavam aos pés ou à cabeça eram dominadas e passadas sempre nos pés do companheiro mais bem colocado. O drible necessário, o passe preciso, a antecipação infalível. Bola no chão.

O MEIO DE CAMPO

Didi e Pampolini num plano igual. A classe maior de Didi equilibrada com a combatividade ininterrupta de Pampolini, um monstro de resistência e denodo, de reflexos preciosos que o livravam das tentativas de dribles adversários, entregando a bola com muito maior eficiência e dando um chute a gol que exigiu de Castilho defesa magnífica, no seu canto esquerdo.

Didi e Pampolini, assessorados eventualmente por Garrincha, que descia e combatia o adversários ocasionalmente em poder da bola, imperaram no meio de campo e na intermediária do Fluminense, contando também às vêzes com as subidas de Chicão, que completava a intendência do Botafogo, o seu arsenal, sua seção de abastecimento, da qual partiu, durante 90 minutos, o lindo martelar da perplexa defesa adversária.

O ATAQUE DE SELEÇÃO

No ataque, Garrincha fêz o máximo, possível, se ressalvarmos que era cercado (não marcado, vejam bem) sistemàticamente por quatro adversários, que não só lhe reduziam a capacidade de driblar como lhe dificultavam sobremodo o passe. Digasse, a bem da verdade, que êsse dispositivo tático o Fluminense o executou com perfeição. Escurinho, Paulinho, Clóvis (ou Edmilson) e Altair cercaram sempre Garrincha, quase anulando-o. Com todo o esfôrço empregado, entretanto, não se livraram da obrigação de cometer um pênalte, deferida dessa vez a Clóvis, um pênalte claríssimo e incrivelmente indiscutível, que o juiz Amilcar Ferreira naturalmente não registrou.

China, se não chegou a ser espetacular, foi de grande utilidade, trabalhando bem a bola com os pés, deixando-a correr ao receber da defesa — e assim ultrapassando, sistemàticamente, três e quatro adversários na corrida — fazendo bem suas tabelinhas. Algo tímido, talvez, mas sem destoar da equipe.

Quarentinha fêz um ótimo gol e quase decapitou Castilho naquele chute assassino, que prostrou o grande goleiro desmaiado durante alguns instantes. Deu uns seis ou sete chutes maravilhosos, obrigando Castilho a grandes defesas. Fêz, também, o diabo com Pinheiro, outro que se viu obrigado a apelar para o pênalte, no lance em que agarrou Quarentinha pelo braço, impedindo-o de realizar com sucesso uma das mais perigosas de suas terríveis investidas pela meia esquerda.

E Amarildo foi outro inesgotável. Deu um passeio em Edmilson e Jair Marinho, batendo-os sucessivamente e chegando à linha de fundo. Deu cortes espetaculares para beneficiar a perna direita, mas a tem cega, e por isso desperdiçou grandes oportunidades de marcar. Contido, entretanto, só foi pelas constantes obstruções de Edmilson, muito empenhado nessa "tática".

Todos chutaram a gol, todos se entenderam bem, todos penetravam com relativa facilidade a área do Fluminense, todos lutaram com classe e sangue longo ao de tôda a partida.

Uma exibição maravilhosa do Botafogo, eis tudo.

O FLUMINENSE

E o Fluminense? Defendeu-se, obrigado. Defendeu-se — e é líder. O Fluminense jogou todo o segundo tempo para o empate. O líder joga para o empate. No segundo tempo, o Fluminense não realizou um único ataque que não fôsse detido com espantosa facilidade na intermediária do Botafogo, exceção para o tal de chute de Maurinho defendido com facilidade por Manga. No segundo tempo, *nenhum* jogador do Fluminense *nenhuma* vez conseguiu entrar na área do Botafogo.

Em todo o jôgo Escurinho deu um centro na direção do gol, alto e pela linha de fundo, e um chute forte no primeiro tempo; Maurinho, o mais eficiente, deu um chute fraco, e o centro excelente que permitiu a Valdo cabecear empatando; Valdo só conseguiu dar essa cabeçada, nenhum chute, mas registre-se que lutou muito, era o único jogador do Fluminense que supunha que o Fluminense devia desejar fazer gol, e houve um momento em que se irritou com a pusilanimidade do time, e gesticulou, atrasando a bola desde a intermediária do Botafogo até à do Fluminense, para os pés de Paulinho, que, nesse lance, pela primeira vez, foi visto em campo. Telê não fêz nada, senão aquelas triangulações com Edmilson e Jair Marinho, no bico de sua própria área, e que terminavam com os fabulosos balões do Jota Eme, que cobriam todo o campo e eram tranquilamente cabeceados por Zé Maria ou Nilton Santos.

Na defesa, quer dizer, no setor mais atrasado da defesa do Fluminense, aliás muito frequentado por Escurinho, Telê, Maurinho e Paulinho, nesse setor, eu dizia, Jair Marinho foi sempre batido por Amarildo, mas se portou com serenidade, sem apelar para a violência; Pinheiro viu-se em grandes apuros com Quarentinha e dormiu com o petardo de Didi que tirou de nariz, mas não chegou a criar grandes problemas e fêz um pênalte oportuno, quando ia entrar pelo cano; Clóvis e Altair muito bons no aglomerado em volta de Garrincha, o primeiro dêles apenas com o defeito de ter descoberto que Garrincha é um jogador desleal, um velho facínora do futebol, e daí ter pretendido justiçá-lo, aliás sem maiores consequências.

Finalmente, Castilho, o grande. Um goleiro sensacional, que fêz defesas inacreditáveis, contando também com a sorte. Entretanto, no chute de Quarentinha que entrou, estava muito adiantado, e foi encoberto pela bola. Mas essa falha, se se pode assim considerá-la, foi perfeitamente compensada com uma série de defesas que só Castilho podia mesmo fazer.

AMILCAR FRACASSOU

Já registrei que houve dois pênaltes do Fluminense não punidos por Amilcar. Acresce, porém, que, sôbre prejudicar desta forma o Botafogo, êle adotou um estranho critério na marcação dos "fouls" — o de marcar sempre, sem tomar conhecimento da vantagem que, frequentemente, o prejudicado levava no lance. Já com isso êle teria afetado o interêsse do Botafogo, pois o Botafogo era o único time que atacava sempre. Mas sua atuação se comprometeu ainda mais com a circunstância de que, em duas ocasiões, êle deixou de marcar "fouls" indiscutíveis cometidos pelo Botafogo, porque os jogadores do Fluminense levaram vantagem no lance.

Enfim, o Fluminense vive proclamando que isso de jogar bem e dominar o jôgo não interessa, o importante é ganhar, e o Fluminense ganha (ou empata). E' isso mesmo. Só os burros e os acadêmicos é que ainda não perceberam a grande verdade revelada pelo Fluminense: em futebol ganha sempre o pior.

YAMADA E TUNA, OS VENCEDORES

BELEM —

Em continuação ao returno do campeonato paraense do ano em curso, mais dois encontros foram realizados à tarde de hoje, pela décima segunda rodada, quando o Yamada triunfou na preliminar, sôbre o Pinheirense, pelo marcador de 3x0, tentos de Gutierrez (2) e Rui. Na principal, a Tuna Luso Comercial, com grande dificuldade manteve a co-liderança, ao vencer o Combatentes pela contagem mínima, com um tento de Quarentinha, aos 39 minutos, cobrando uma pena máxima. O juiz foi Paulo Bezerra, somando a arrecadação, 19.800 cruzeiros, a menor, até agora do certame. (SP-DC)

Estatística do Campeonato Carioca de 1960

De MARTINS RIBEIRO

COLOCAÇÃO

A colocação dos clubes, nas 3 divisões, por pontos perdidos, é a seguinte, a pós a 8ª Rodada do Returno do Certame de 1960:

Profissionais	Pts.
1.º — FLUMINENSE E AMÉRICA	6
3.º — BOTAFOGO	8
4.º — VASCO	11
5.º — FLAMENGO	13
6.º — BANGU	21
7.º — OLARIA	23
8.º — BONSUCESSO	25
9.º — CANTO DO RIO	26
10.º — MADUREIRA e PORTUGUÊSA	29
12.º — SÃO CRISTÓVÃO	31

Aspirantes	
1.º — VASCO (Campeão)	3
2.º — BOTAFOGO	10
3.º — AMÉRICA	12
4.º — FLAMENGO	14
5.º — FLUMINENSE	15
6.º — OLARIA	18
7.º — MADUREIRA	22
8.º — BANGU	23
9.º — PORTUGUÊSA	25
10.º — BONSUCESSO	27
11.º — SÃO CRISTÓVÃO	28
12.º — CANTO DO RIO	29

Juvenis	
1.º — BOTAFOGO e FLAMENGO	5
3.º — VASCO	7
4.º — AMÉRICA	12
5.º — FLUMINENSE	18
6.º — BANGU	20
7.º — OLARIA	21
8.º — MADUREIRA	23
9.º — BONSUCESSO	24
10.º — PORTUGUÊSA	28
11.º — SÃO CRISTÓVÃO	29

Observação: O Canto do Rio não disputa o certame de Juvenis.

ARTILHEIROS

333 tentos foram assinalados durante as 19 rodadas do Certame de 1960, assim distribuidos por clubes:

BOTAFOGO (54) — Quarentinha (21), Genivaldo (8), Didi (7), Garincha (6), Rossi (3), Neivaldo (2), Ugalo, Geninho, Pampolini, Amarildo, China, Apeli e Bitum (Madureira) contra.

FLUMINENSE (48) — Valdo (14), Maurinho (9), Escurinho (5), Jair Francisco (5), Paulinho (5, Telê (4), Pinheiro (4), Edmilson e Salvador (Madureira) contra.

VASCO (34) — Pinga (11), Delém (8), Sabará (4), Valdemar (3), Wilson Moreira (3), Javan, Vanderlei e Renato (São Cristóvão) e Adelino (Bonsucesso) contra.

FLAMENGO (33) — Gerson (7), Henrique (6), Dida (3), Luis Carlos (3), Germano (3), Moacir (2), Babá, Roberto, Manuelzinho, Carlinhos e Joel, Zózimo, Nilton Santos e Claudionor (Bangu) e Renato (São Cristóvão) contra.

AMÉRICA (32) — Antoninho (8), Quarentinha (6), Nilo (6), João Carlos (4), Calazans (2), Ivan, Jorge e Azeitona e Osminda (São Cristóvão), Antônio (Portuguêsa) e Haroldo (Olaria) contra.

BONSUCESSO) (30) — Artoff (8), Quincas (8), Manuel (5), Celso (2), Silvio (2), Cassiano (2), Lelé, Augusto e Nelson (São Cristóvão) contra.

BANGU (21) — Zé Maria (4), Décio (3), Élcio (3), Valter (2), Bianchini (2), Correia (2), Beto, Zózimo, Joel, Nilton Santos e Vermelho.

OLARIA (21) — Jaburú (8), Valter (6), Canê (2), Da Silva (2), Danilo, Nelson e Azulmir (Madureira) contra.

MADUREIRA (17) — Azulmir (8), Fernando (5), Osvaldo (2), Nair e Bira.

PORTUGUÊSA (17) — Pinheiro (8), Wellis (4), Sabará (2), Antônio, Mário e Jordan (Flamengo) contra.

CANTO DO RIO (16) — Fernando (7), Celio (3), Adilson (2), Russo, Mário, Zèquinha e Jairo.

SÃO CRISTÓVÃO (10) — Russo (4), Wilson (2), Celso, Geraldo II, Expedito e Ivar (América) contra.

PRINCIPAIS ARTILHEIROS

	Tentos
1.º — Quarentinha (Botafogo)	21
2.º — Valdo (Fluminense)	14
3.º — Pinga (Vasco)	11
4.º — Maurinho (Fluminense)	9
5.º — Genivaldo (Botafogo), Delém (Vasco), Antoninho (América), Artoff e Quincas (Bonsucesso), Jaburu (Olaria), Azulmir (Madureira) e Pinheiro (Portuguêsa)	8

GOLEIROS

Por clubes, os goleiros mas vasados, são os seguintes, concluida a 8.ª Rodada do Returno do Certame de 1960:

BONSUCESSO (41) — Bruno (28), Zé Tainha (10), Jorge (3).

SÃO CRISTÓVÃO (41) — Pichau (20), Orlando (17), Heitor (4).

CANTO DO RIO (41) — Franz (21), Itamar (19), Alberto (1).

PORTUGUÊSA (38) — Wagner (35), João Reis (3), Paulo (0).

MADUREIRA (37) — Silas.

OLARIA (32) — Antoninho (22), Bezerra (10).

BANGU (26) — Ubirajara (19), Hélio (5), Ailton (2).

FLAMENGO (20) — Ari (16), Mauro (3), Edmar (1) Fernando (0).

BOTAFOGO (17) — Manga.

VASCO (15) — Ita (5), Miguel (5), Barbosa (5).

FLUMINENSE (15) — Castilho.

AMÉRICA (10) — Pompéia (7), Ari (3).

ATUAÇÕES DOS CLUBES

	V	E	D
FLUMINENSE	14	4	1
AMÉRICA	14	4	1
BOTAFOGO	13	4	2
VASCO	12	3	4
FLAMENGO	10	5	4
BANGU	7	3	9
OLARIA	5	5	9
BONSUCESSO	5	3	11
CANTO DO RIO	4	4	11
MADUREIRA	2	5	12
PORTUGUÊSA	3	3	13
SÃO CRISTÓVÃO	1	5	13

Observação: V. Vitória; E. Empates; D. Derrotas.

PRÓS & CONTRAS

BOTAFOGO	54	17	S 37
FLUMINENSE	48	15	S 33
AMÉRICA	32	10	S 22
VASCO	34	15	S 19
FLAMENGO	33	20	S 13
BANGU	21	26	D 5
BONSUCESSO	30	41	D 11
OLARIA	21	32	D 11
MADUREIRA	17	37	D 20
PORTUGUÊSA	17	38	D 21
CANTO DO RIO	16	41	D 25
SÃO CRISTÓVÃO	10	41	D 31

Observação: P. Pró; C. Contra; S. Saldo; D. Deficit.

RENDAS

Cr$ 43.907.844,00, total bruto arrecadado durante o Certame de 1960, na sua 8.ª Rodada do Returno, assim distribuido por clubes:

	Cr$
VASCO	16.967.769,00
FLAMENGO	16.913.533,00
FLUMINENSE	14.989.328,00
BOTAFOGO	13.270.299,00
AMÉRICA	8.196.038,00
BANGU	4.065.112,00
MADUREIRA	2.896.693,00
CANTO DO RIO	2.298.196,00
PORTUGUÊSA	2.170.904,00
OLARIA	2.143.999,00
BONSUCESSO	2.106.347,00
SÃO CRISTÓVÃO	1.797.470,00

Arrecadação por Rodada:

	Cr$
Total do 1.º Turno	29.930.070,00
1.ª Rodada do Returno	1.012.410,00
2.ª Rodada do Returno	904.560,00
3.ª Rodada do Returno	972.160,00
4.ª Rodada do Returno	1.530.734,00
5.ª Rodada do Returno	1.552.554,00
6.ª Rodada do Returno	1.828.670,00
7.ª Rodada do Returno	2.423.055,00
8.ª Rodada do Returno	3.753.631,00

Maior arrecadação:
6.ª Rodada do Turo.
Jôgo: Botafogo X Vasco
Local: Maracanã
Renda: Cr$ 3.598.911,00

Menor arrecadação:
4.ª Rodada do Returno
Jôgo: Bangu X Portuguêsa
Local: São Januário
Renda: Cr$ 4.920,00.

JUÍZES

Os árbitros que mais vêzes estiveram em ação, com a conclusão da 8.ª Rodada do Returno, foram os seguintes:

	Vêzes
Armando Marques	16
Amilcar Ferreira	16
Eunápio de Queirós	15
Frederico Lopes	13
José Gomes Sobrinho	12
Alberto da Gama Malcher	10
Airton Vieira de Morais	7
José Monteiro	6
Wilson Lopes de Sousa	6
Gualter Gama de Castro	6
Manuel Machado	4
Antônio Viug	3

CAMPOS

Os jogos pelo Certame de 1960, na sua 8.ª Rodada do Returno, foram disputados nos seguintes campos:

	Vêzes
Maracanã	37
São Januário (Vasco da Gama)	15
General Severiano (Botafogo)	12
Av. Teixeira de Castro (Bonsucesso)	9
Conselheiro Galvão (Madureira)	7
Moça Bonita (Bangu)	7
Rua Figueira de Melo (São Cristóvão)	6
Caio Martins, Niterói, (Cânto do Rio)	5
Rua Bariri (Olaria)	5
Alvaro Chaves (Fluminense)	4
Gávea (Flamengo)	4
Kosmos (Portuguêsa)	2
Campos Sales (América)	1

A título de curiosidade, damos a seguir o nome dos clubes que mais vêzes atuaram no Maracanã:

	Vêzes
FLUMINENSE	15
FLAMENGO	13
AMÉRICA	11
BOTAFOGO	7
VASCO	7
BANGU	6
CANTO DO RIO	6
MADUREIRA	4
PORTUGUÊSA	2
OLARIA	2
BONSUCESSO	1

PENALTIES

8.ª Rodada do Returno
Jôgo: Bonsucesso X Bangu
Local: Av. Teixeira de Castro
Juiz: Frederico Lopes
Executante: Artoff (Bons.) — Perdeu.

Serviço útil

O coronel Jacques Júnior está visitando as delegacias distritais. O motivo das visitas é apresentar as autoridades e seus auxiliares suas despedidas pois dentro de poucos dias, deverá deixar o cargo, passando-o ao novo general Sizeno Sarmento que será, no govêrno do sr. Carlos Lacerda, o chefe de Polícia ou secretário de Segurança.

Não sabemos se já fêz sua visita ao 1.º Distrito Policial. Se não o fêz, quando ali estiver peça para ver o fichário de criminosos e bem assim o serviço fotográfico ali instalado, ambos organizados e postos em ação sem qualquer ônus para a administração, exclusivamente feitos à custa do esfôrço do sr. Pires de Sá e de sua equipe.

Tivessem tôdas as delegacias distritais um serviço igual, organizado com método e de conformidade com os modernos ensinamentos sôbre o assunto, e na certa a polícia teria em mão, a qualquer hora, recursos valiosos para esclarecimento de muitas ocorrências, prisão de muitas pessoas suspeitas, orientação para execução das diligências o que redundaria em maior presteza na apuração das ocorrências.

Infelizmente nem tôdas as autoridades distritais ou especializadas procuram modificar sua rotina, visando a ter elementos mais precisos para exercerem com maior desembaraço suas preocupações, preventivas e repressivas.

A equipe que trabalha na delegacia da Gávea resolveu cerrar fileiras em tôrno da idéia do sr. Pires de Sá o que tem proporcionado um crescimento extraordinário do fichário criminal, todo êle devidamente ilustrado por fotografias expostas em quadros especiais tècnicamente numerados o que permite uma busca rápida dos prontuários onde tôda a vida pregressa do identificado se encontra acompanhada de preciosos informes, inclusive recortes de jornais e revistas.

Se todos os distritos possuissem um serviço de tamanha monta e houvesse um órgão onde cópias de fichas e prontuários fôssem centralizados a nossa polícia ficaria de posse de elementos preciosos para exercer sua alta missão, principalmente no que diz respeito aos chamados crimes misteriosos.

Indubitàvelmente a iniciativa do titular da delegacia do 1.º Distrito Policial não pode ficar no desconhecimento não só do público que paga os serviços, como das demais autoridades que devem visitar a delegacia da Gávea para adotar o mesmo critério e seguir a mesma orientação.

O que é bom, útil e valioso deve ser imitado, adotado, para que as coisas em geral se aperfeiçoem.

E a Polícia precisa de aperfeiçoamento.

Timbaúba

PRÊSO EM LUTA CORPORAL, O ASSASSINO "ZÉ FELIPE"

Ficha: êle era um dos 10 mais do SAM

RIO

Desde a madrugada de ontem, está prêso no 15.º Distrito, o perigoso assaltante e homicida José Felipes dos Santos («Zé Felipe»), que tentou, momentos antes, assassinar dois vigilantes municipais, no alto do Mórro do Turano, sendo prêso por um dêles, Luís Gonzaga Maia (número 1887 da 2.ª DV), a quem feriu no braço.

«Zé Felipe» foi um dos «dez mais» do SAM, e nunca deu sossêgo à polícia ou aos habitantes dos Morros do Turano, Salgueiro e proximidades. Contra êle até sua amante, Nair Faria Aquino, de 24 anos, já fêz diversas queixas à polícia, em virtude dos espancamentos sofridos. Mas acostumada e ser «mulher de malandro», voltou à sua companhia recentemente.

BANDIDO

"Zé Felipe"

LUTA CORPORAL

O marginal já vinha sendo procurado há meses pelas autoridades do 15. Distrito, tendo o dr. Mirabeau Uchoa determinado aos seus auxiliares, não poupar esforços em sua captura. As diligências estavam em andamento, quando se deu a prisão.

Cêrca das 5 horas da madrugada de ontem, "Zé Felipe" foi avistado por dois vigilantes municipais Luís Gonzaga Maia e Júlio Simões, ambos servindo no Pôsto Policial do Morro do Turano. Luís Gonzaga já havia sido alvejado, há ma de seis meses, por oito tiros disparados pelo bandido, e estêve em estado desesperador no Hospital Getúlio Vargas.

Correndo para perto da tôrre de alta tensão, onde estava o marginal, o policial travou luta corporal com êle, após a troca de tiros. Engalfinharam-se, rolaram a ribanceira, e apesar de ferido no braço esquerdo Luís Gonzaga prendeu o bandido. Levado para o 15.º Distrito, ainda tentou fugir, mas foi seguro pelo detetive Batista, chefe da Seção de Roubos e Furtos. A arma, um revólver 380, foi apreendida.

ANTECEDENTES

"Zé Felipe" assaltou, no dia 24 de outubro, em companhia de outros marginais, Manoel Joaquim Pereira, de 60 anos, roubando-lhe o revólver 380, que haveria de usar depois, e ainda Cr$ 2 mil. No dia seguinte, ao encontrar-se com sua vítima intimou-a a entregar-lhe mais Cr$ 3 mil. Acabou fazendo um "abatimento" e levou Cr$ 2 mil. Mas ao saber que sua vítima fizera queixa no 15.º Distrito, mandou avisá-lo que se viesse a encontrá-lo, "abotoaria seu paletó". Em consequência, Manoel mudou-se do Morro do Turano, onde residia na "Chacrinha".

Depois disto entre outras agressões e assaltos de menor gravidade, usou um "Smith & Wasson" de calibre 38 contra os vigilantes municipais, números 582 e 1882, por volta das 14 horas do dia 5 de novembro. Depois de esgotada a munição, fugiu, sendo perseguido pelos guardas, que apreenderam a arma por êle abandonada.

TATUAGENS

O perigoso assaltante, que há cêrca de três anos assassinou um padre fêz tatuar seus braços com uma cruz e os dizeres "amor de mãe". Segundo confirmaram à reportagem algumas de suas vítimas, inclusive policiais, "êle atira sem olhar em quem, e é capaz de matar como quem respira".

"Currada" por três e abandonada no lotação

RIO —

A jovem Ivone dos Santos, após ter sido "currada" por três indivíduos no Alto da Boa-Vista foi colocada, na madrugada de ontem, no lotação chapa DF 4-08-37 (Praça XV-Usina), dirigido por Francisco de Oliveira, a quem contou sua desventura ao chegar no fim da linha. O motorista encaminhou-a ao 16.º Distrito Policial.

O comissário de serviço no 16.º DP providenciou a remoção da jovem para a Maternidade Fernandes Magalhães, onde ficou internada. A jovem devia ter sido ouvida, ontem à tarde, no cartório daquela delegacia, porém seu estado de saúde não o permitiu.

"CURRA"

O motorista Francisco Oliveira relatou ao comissário do 16.º DP que, ao chegar ao ponto final da linha do lotação onde trabalha (Praça XV-Usina), notou, após todos os passageiros saltarem, permanecer no veículo uma jovem. Interrogada, disse chamar-se Ivone e ter sido vítima de uma "curra" praticada por três seus conhecidos e amiguinhos.

DISTRITO

Tendo em vista ao estado da jovem, o motorista resolveu encaminhá-la ao 16.º DP onde foi ouvida pelo comissário ali de serviço. No DP, a jovem caiu desfalecida, vítima de hemorragia que sofrera, e o policia solicitou a sua remoção para a Maternidade Fernandes Magalhães onde ficou internada.

PIOROU

Na tarde ontem, a jovem deveria voltar ao distrito a fim de ser ouvida em cartório quando então seria registrada a queixa contra os anormais a fim de que se iniciassem as diligências policiais. Entretanto não pôde fazê-lo em face de seu estado de saúde. Foi instaurado inquérito.

Bastidores Policiais

QUANDO da assinatura do decreto de promoção ao generalato do futuro chefe de Polícia alguém lembrou a JK que se tratava de pessoa politicamente contrária ao govêrno. O presidente retrucou que o que lhe interessava era o valor militar do promovido que sabia ser ótimo.

O CORONEL Jacques Júnior está visitando as diversas dependências policiais para se despedir de todos seus servidores. E' um gesto simpático e inédito. Tem tido ótima repercussão.

ALGUNS políticos não estão de acôrdo com a escolha de um militar para a Secretaria de Segurança. Acham que o lugar devia caber a um bacharel em direito. Estão certos.

O SR. José Henrique Soares, chefe do gabinete policial, foi nomeado escrivão da Vara Cível, da Justiça Federal, em Brasília. Boa recompensa.

CONTINUAM as acusações contra a Delegacia de Segurança Pública, à propósito do desaparecimento misterioso de Hélio Loreti. Para os familiares do marginal foi êle eliminado ou está escondido até que desapareçam os vestígios do espancamento que teria sofrido. Quem sabe? Iraci é o mistério.

NICK

TOMOU UMA PENICILINA E MORREU

RIO —

Morreu, ontem à tarde, contorcendo-se de dores, à porta da Farmácia Nogueira Ltda. (Rua Cardoso de Morais, 580, na Penha,, onde momentos antes tomara uma injeção de penicilina, sem a necessária prescrição médica, um homem de côr branca, 35 anos presumíveis, trajando calças cinzas, camisa branca e com sapatos pretos.

Policiais do 19.º Distrito, cientificados da ocorrência estiveram na farmácia, detendo o prático de farmácia Osvaldo Ramos da Silva, residente nos fundos daquela casa comercial, e arrecadando os instrumentos usados para a aplicação da penicilina (Dispacilina, do Laboratório Squibb Ltda.). O cadáver foi removido, com a guia de n. 78, para o necrotério do Instituto Médico Legal.

Caminhão atropelou o menino

RIO —

O menor Edson, filho de José Inácio na tarde de ontem foi colhido pelo caminhão, chapa DF 60-99-67 na Rua Itabira, em frente ao n. 24. Com fratura do crânio, a vítima foi internada no Hospital Getúlio Vargas. O motorista se evadiu, tendo a polícia registrado o fato.

Operário roubado na Pavuna

RIO —

O operário Lúcio Casemiro, após ter ido "na conversa" de uma mulher ainda desconhecida, foi por ela arrastado para a localidade denominada "Cai Duro" na Pavuna, sendo ali agredido e roubado por quatro indivíduos.

Casemiro, que ainda levou um tiro, foi levado ao Hospital Getúlio Vargas, onde ficou internado, sendo o fato comunicado à polícia do 22.º Distrito Policial que está agindo.

Quase matou ao mostrar como matou

NOVA IGUAÇU (RJ) —

A polícia de Nova Iguaçu está propensa a crer que a doméstica Maria Paula da Silva assassinou seu amásio José Clóvis de Andrade após ter tido com êle violenta discussão por questões de ciúmes.

Maria contou às autoridades policiais que atirara no amásio acidentalmente uma vez que estava com uma arma na mão quado esta disparou, indo a bala assassinar José Clóvis. Maria, ao demonstrar ao subinspetor da Guarda Noturna José Ferreira Lima, como ocorrera o fato, acionou o gatilho da arma quase matando também o policial, o qual levou-a presa.

Autores de 'curra' em acareação

RIO —

Os "curradores" Harry Kalserman, vulgo "Capitão Blood" e o comerciante Desdedith Alves de Sousa, proprietário do "Bar Saci" autores da "curra" que foram vítimas as jovens Eva da Silva e Bartolomeua Loureiro, deverão ser acareados e interrogados, hoje no cartório do 27.º Distrito Policial, onde a imprensa não terá acesso.

A acareação será realizada uma vez que os dois anormais, apesar de serem acusados pelas jovens como os autores da "curra", continuam negando a autoria.

PEDIU PARA MENTIR

Segundo o que ficou apurado, sábado último, por ocasião do depoimento prestado pelas jovens, no 27.º DP, o delegado substituto Cícero Martins teria solicitado às jovens para que não acusassem os auatores da "curra". Após essa solicitação, a autoridade disse que elas poderiam acusar seus namorados como os verdadeiros "curradores", com o que as jovens não concordaram.

IA COMENDO O AMANTE PARA VINGAR CICATRIZ

RIO —

Certo de que Doraci, ao seu lado velava por êle que se entregava ao sono dos justos, o operário Luís Lopes abandonava-se às mornas areias da Barra da Tijuca, sem saber que a sua companheira e ex-amante remoia a mais terrível das vinganças contra êle.. comê-lo vivo..

Quando acordou, Doraci já lhe comera alguns pedaços do corpo e, com fúria antropofaga, atirava-se ainda contra êle armada de um pedaço de pau com certeza disposta a matá-lo para continuar seu diabólico festim.

VINGANÇA

No Hospital Carlos Chagas, onde foi socorrido, Luís contou uma história. Disse que êle e Doraci Martins Costa eram amantes. Há cêrca de três meses quando passeavam pelas praias do Leblon, discutiram, e êle anavalhou-a em pleno rosto. Luís foi prêso. Doraci jurou que um dia se vingaria.

Sábado, quando passava pelo "Tabuleiro da Baiana", Luís encontrou Doraci. Esquecera a navalhada e convidou a velho amor de outros tempos para um passeio a Barra. Doraci, com a cicatriz no rosto, não esquecera. E aceitou. Na Barra beberam e comeram camarões. Foram para a areia, onde conversaram durante muito tempo, até que Luís dormiu, com Doraci novamente ao seu lado.

NO DISTRITO

O resto já está contado, Luís acordou quando Doraci se vingava da cicatriz que ainda lhe ardia no rosto. Populares chamaram a polícia que veio em socorro de Luís, prendendo ambos e conduzindo-os para o 27.º DP. Luís, do DP foi para o hospital, e dali para casa, amargando a terrível vingança de Doraci que talvez não se tenha chegado a consumar, pois afinal, ela só conseguiu comê-lo em parte...

Ônibus x trem: 39 feridos

NOVA IGUAÇU — RJ

Trinta e nove pessoas saíram feridas no violento choque ocorrido anteontem entre o ônibus chapa RJ 10-76-04, pertencente à Viação Boa Esperança, e o trem de prefixo UAW-202, na passagem de nível de Caioaba, no município de Nova Iguaçu. O ônibus foi atirado contra um poste de linhas telegráficas.

O fato foi comunicado às autoridades policiais de Nova Iguaçu, que providenciaram a remoção dos feridos para o hospital local, de onde a maioria se retirou, após medicada. Dos 39 passageiros internados, somente três receberam ferimentos de natureza grave. Muitos foram transportados para o Pôsto de Assistência do Méier.

COLIDIU

Cêrca das 20 horas de domingo o auto-ônibus chapa RJ 10-76-04, dirigido por Rui Silva, ao ultrapassar a passagem de nível da localidade de Caioaba, no município fluminense de Nova Iguaçu, foi colhido pelo trem de prefixo UAW-202. O trem, que vinha da Estação de Rocha Freire, tinha o destino de São Mateus. Com o choque, o ônibus foi violentamente jogado contra um poste de linhas telegráficas, que ficou danificado. Não se registrou qualquer caso de morte; os feridos, mesmo os transportados para o PAM, após medicados se retiraram com excessão de três que continuam internados, em observação.

VÍTIMAS

São as seguintes as pessoas acidentadas: Sara Lopes de Andrade, Otacílio Barreto, Maria da Glória Marli Barreto, Teresinha Simões Neusa Simões, Maria Mendonça, Célia Maria Nicolau, Osvaldo Linhares, Luís Carvalho Dias, José da Silva, Zilda Pereira Oliveira, Adetice Santos Pereira, Amélia Alves Pentes, Cecília Ferreira, Ataíde Pessoa, Vera Lúcia Ferreira, José Leôncio Inácio, Américo de Matos, Pedro Martins, Eva Alves, Eleontina Rosa, Lindaura Rosa, Manuel José dos Santos, Melito José da Silva, Vera Lúcia, Josélia Vitorino, Salim Jorge, Maria de Lourdes Ferreira, Luís Barreto, Darci Flávio Rangel, Odília Nogueira, Sílvia Azevedo Norcato.

O tráfego de trens ficou interrompido até às 23.20 horas, quando a composição foi removida e a linha entregue à circulação.

Marginais mataram o negociante

CAXIAS — RJ —

A polícia de Caxias está realizando diligências a fim de localizar e prender os marginais conhecidos por Telmo de ta. e "Válter Bicheiro" ambos implicados na morte do comerciante Augusto Azevedo, ocorrida domingo último, no interior do "Restaurante Cavalheiro" onde a vítima tomava cerveja.

As diligências policiais estão sendo realizadas em tôrno dêsses dois marginais, uma vez que ambos teriam discutido com Augusto, no interior do restaurante, quando então um dêles teria disparado com uma pistola, calibre, 7,65. Ambos os marginais estão desaparecidos.

ERA DONO

Segundo ficou apurado a vítima, há tempos, era antigo proprietário do estabelecimento onde perdeu a vida. Augusto, após a venda do restaurante passou a residir nos fundos do imóvel, e todos os domingos ia beber no bar. Ao fazê-lo, no domingo último, foi morto.

Jacques Jr. fêz elogio do 15o. DP

RIO —

Visitando o 15.º Distrito, ontem, o chefe de Polícia despediu-se de cada funcionário, deixando consignado no livro do dia o elogio de todos os que trabalham em prol da ordem, na jurisdição do delegado Mirabeau Uchôa. Foi esta a anotação feita pelo coronel Jacques:

"Ao visitar, pela última vez, êste 15.º Distrito Policial, quero deixar aqui assinalado o meu reconhecimento a todos os funcionários que aqui trabalham, pela colaboração emprestada a minha administração. Destaco em particular a exação do cumprimento do dever a eficiência funcional e a honestidade de propósitos, atitudes estas demonstradas em todos os atos de serviço que lhes estiveram afetos. Eis porque a todos elogio, deixando-lhes meu afetuoso abraço e minha gratidão inesquecível"

"Toquinha" na cadeia: entregou-se

RIO —

O famigerado "Toquinha", na vida real Otacílio da Conceição Lima, componente da "gang" de "Ganso" e "Tropinha" vendo cada vez mais apertar-se o cêrco policial para prendê-lo, resolveu telefonar no detective Nelson, do 28.º Distrito Policial, a quem se integrou.

Com a prisão de "Toquinha" fica o subúrbio de Magalhães Bastos livre de mais uma "gang", uma vez que seus comparsas "Ganso" e "Tropinha" já estão presos. A quadrilha há tempos vinha semeando o terror naquele bairro, sendo inclusive organizada uma "caravana" policial-militar para a sua detenção.

Roubaram a "Vespa"

RIO —

Foi roubada, ontem, às 17.30 horas, da Avenida General Justo 335, a motoneta "Vespa", de cor cinza, chapa DF 56-34, de propriedade do sr. Milton Ribeiro, residente na Rua Ubaldino Amaral, casa 24. O proprietário solicita a quem souber informações sôbre o paradeiro da mesma que as forneça pelo telefone: 32-7073 ou ao delegado do 5.º Distrito Policial, que já tomou conhecimento do fato.

ALEMANHA RECONHECE A NOVA MAURETÂNIA

BONN —

O chanceler Adenauer comunicou ao primeiro ministro da República da Mauretânia o reconhecimento da nova Nação Independente pela Alemanha. O telegrama de felicitações do chanceler alemão propõe o estabelecimento de relações diplomáticas entre os dois países. (IF-DC).

Teatros e Boites
Programa para sua Noite

RIVAL — Uma Produção de GOMES LEAL
Silva Filho e sua Cia.
ESPREME QUE O CALDO SAI
Eloína — Rosemarie Sulquer — Carlos Melo — Lia Mara
HOJE, AS 20,00 E 22,00 HORAS
Definitivamente última semana — Domingo despedida da Cia.

Walter Pinto apresenta suas folias de 1960!
E' XIQUE XIQUE NO PIXOXO
com OSCARITO

no teatro RECREIO
Um Grande sucesso
Um elenco de astros e estrêlas
Mélia Paula
HOJE ás 20 e ás 22 hs.

DIVA FERREIRA DA SILVA apresenta
Luz del Fuego
completamente "Dolce Vita"

na Revista
Carnaval na ilha do sol
com WILZA CARLA COSTINHA e as sereias da ilha proibida
TEATRO JOÃO CAETANO
ESTRÉIA AMANHÃ — AS 21,00 HORAS
Ingressos à venda — Permitido traje esporte

little club BAR
APRESENTA
MARISA
Lívio Romano, Marlene Marques
Zé Maria com conjunto para dançar
RUA DUVIVIER, 37 — TEL.: 57-6984

AMERICAN BAR RESTAURANTE
Nazaré
Funciona a partir do meio-dia
especialidades: PATO AO TUCUPI, SIRI RECHEADO
AV. OSWALDO CRUZ, 64-B — SOBRELOJA — FLAMENGO
JANTAR DANÇANTE EM HI FI
Cozinha nacional e internacional
sem couvert e sem consumação
tôdas as noites

Depois de amanhã e tôdas as quintas-feiras
ALEGRE GRITO DE CARNAVAL
NO
PLAZA HI-FI SOCIETY
Avenida Prado Júnior, 258
Moderna decoração de momo e o lançamento dos últimos sucessos para o carnaval de 1961. — Reservem as últimas mesas pelo telefone: 57-1870

HI-FI BAR E RESTAURANTE
(A CASA PREFERIDA PELA SOCIEDADE CARIOCA)
Direção de MAURICIO LANTHOS
A primeira casa no gênero da América do Sul — Aberto, diàriamente, das 18 às 6 horas da manhã — Apresentando as últimas novidades do Brasil e do mundo
Cozinha nacional e internacional. Clima de montanha.
SEM «COUVERT» E SEM CONSUMAÇÃO
AVENIDA PRINCESA ISABEL, 63 — TEL.: 57-1870
(PLAZA-COPACABANA-HOTEL)

Arpège
APRESENTA
Carminha Mascarenhas
e ainda: WALDIR CALMON e seu conjunto
RUA GUSTAVO SAMPAIO, 840 — LEME

KEY BAR
(ANTIGO FAFA LEMOS)
Hoje e tôdas as noites

ABÍLIO HERLANDER
O grande «chansonnier» internacional
RUA RODOLFO DANTAS, 91-B — TEL.: 57-6875

O CANGACEIRO
EM NOVA FASE, SOB A DIREÇÃO DA CANTORA
HELENA DE LIMA
E
APRESENTA O CONJUNTO
YUMARÉ
DAS 6 DA TARDE, AS 3 DA MANHÃ
RUA FERNANDO MENDES, 25 — COPACABANA

FRED'S
Apresenta agora 2 SHOWS
AS 23,30 HORAS
CANELINHA
SEUS PASSISTAS E SUAS CABROCHAS
1 HORA DA MADRUGADA
RIO, CAPITAL SAMBA
RESERVAS: 57-9789
Dia 1.º: "MISTER MOMO"

A TRADIÇÃO BRITANICA:
BIG TOP CIRCUS!
Um circo como você NÃO esperava!
60 artistas de sensação! O elefante futebolista «Pelé»! Os trapezistas voadores! Feras! Um parque zoologico completo!
Um espetáculo memorável e inédito para todas as idades!
Diriamente às 21 horas — Quintas e sábados às 16 e 21 horas — Domingos às 14,30, às 17 e 21 horas
AVENIDA PRESIDENTE VARGAS — LADO IMPAR — JUNTO A PRAÇA 11

Conclusões da 12a. página

SAPS vai...

O débito, em números redondos, importa por instituto: IAPC, 602 milhões; IAPETC 300 milhões IAPM 150 milhões e IAPFESP 500 milhões. A Procuradoria Jurídica do SAPS cita em favor da sua petição jurista Pontes de Miranda (Comentários do Código de Processo Civil) e na jurisprudência cita os julgados relatados pelos desembargadores Roberto Medeiros, Dimas de Almeida, Nogueira Itagiba, e o ministro do STF Filadelfo de Azevedo, bem como um acórdão unânime do Tribunal de Justiça do Ceará.

PORQUE COBRA

O SAPS cobra judicialmente a dívida dos Institutos pelas seguintes razões:

1 — Originàriamente sua receita era prevista e constituída pelas rendas resultantes do funcionamento dos restaurantes por êle instalados, bem como pela venda de gêneros alimentícios:

2 — Porque a receita era insuficiente, os IAPs foram compelidos a concorrer com as cotas proporcionais ao número de seus associados:

3 — Posteriormente, o govêrno baixou decreto instituindo o sistema de contribuição obrigatória na base de 25% sôbre o montante das arrecadadas dos empregados e empregadores. Esse recolhimento deve ser depositado em conta do SAPS no Banco do Brasil até o dia 15 do mês seguinte ao da arrecadação;

4 — Mais tarde (1954) a contribuição foi elevada para 3% "sem prejuízo do recolhimento instituído anteriormente e";

5 — A Lei Orgânica da Previdência Social atribui ao SAPS a assistência alimentar aos beneficiários da Previdência e prevê que "a falta de recolhimento na época própria, das contribuições ou de outras quaisquer quantias devidas às instituições de Previdência, sujeita os responsáveis ao juro moratório de 1% ao mês, além da multa variável de 10 até 50% do valor do débito:

6 — Apesar de tôdas as determinações os IAPs não têm cumprido suas obrigações.

Bossas...

... visitar o Brasil. Isto durou cinco dias, findos os quais, já um tanto cansados, iniciamos a viagem de volta".

TURISMO TOTAL

Declarou que a viagem foi de turismo simplesmente. Nucia Miranda afirmou que os artistas não ganharam nada para se exibir. "Mas não podemos nos queixar, porque o tratamento dispensado foi realmente excepcional, sendo necessário que as autoridades brasileiras conheçam desde já os preparativos para o Congresso da ASTA em 1963 a fim de que não haja disparidade do tratamento entre o recebido pela delegação brasileira em Honolulu e o que apresentaremos aqui no Rio".

SUCESSOS E CONVITES

"Nosso sucesso foi tão grande que, entre outros, recebemos convites para exibições no Cairo, Bruxelas, Paris e Nova Iorque, que estão dependendo da solução de Bené Nunes, que chefiou a parte artística da delegação. Na pior das hipóteses, mostramos o carnaval carioca para cêrca de 20 mil estrangeiros que, interessados como ficaram, servirão, no mínimo, para divulgar o que temos de mais interessante a oferecer" — concluiu Nucia Miranda, que já poderá ser vista a partir de amanhã na tevê carioca, nos programas de Carlos Alberto e Wilson Nascimento.

Arrumadores...

entregaram ao ministro Allyrio Sales Coelho um recurso de 14 páginas datilografadas em que examinam detidamente a situação atual criada com o "interdito proibitório", os pareceres dos srs. Newton Lima e Luís Valente de Andrade (que serviu de base para os recursos patronais) e o parecer do ex-Consultor Jurídico do Ministério do Trabalho que, em vez de interpretar o texto da lei limitou-se a sugerir um acôrdo.

ALEGAÇÕES

Os trabalhadores no comércio armazenador, com referência à concessão "in limine" do interdito proibitório, julgam que o mesmo não pode e não deve interferir ou influenciar qualquer decisão interpretativa do Ministério. Esse interdito, além de não ter fôrça de sentença e de ser medida revogável, antes de tudo refere-se exclusivamente à posse de suas mercadorias.

Requereram, ainda os trabalhadores no comércio armazenador que seja restabelecida a decisão do diretor-geral do Departamento Nacional do Trabalho, e que o ministro determine uma severa e imediata fiscalização no comércio armazenador, a fim de estabelecer o regime legal que dispõe a lei 2.196

Neto de...

Argélia, a França promoverá, no próximo dia 8 de janeiro, um plebiscito entre a população metropolitana e argelina, para saber se estão favoráveis à política atual de De Gaulle. Caso a resposta seja positiva, novo plebiscito será proposto, sòmente ... sobre as pesquisas sôbre ... de Carlos Chagas Filho, além dos trabalhos de Carlos Chagas de erradicação da malária e febre amarela.

Sobre alergia, disse ser falsa a opinião que diz ser esta uma consequência da civilização moderna, mas que os estados alérgicos sempre existiram. Não se conheciam, apenas, os métodos de reconhecer.

Na qualidade de político militante, membro do Conselho Constitucional de França, foi o professor Radot instado a responder a várias questões políticas, notadamente ligadas ao problema do domínio francês na Argélia. Disse inicialmente que os intelectuais franceses que assinaram manifesto preconizando a cessação da luta contra os exércitos argelinos em campanha de libertação de seu país, são apenas uma minoria da intelectualidade francesa "Esses 180 intelectuais, — segundo o professor Radot — pregavam a deserção dos jovens, o que é abominável". Somos todos contra as guerras, mas é preciso respeitar as instituições".

Disse ainda que a Frente de Libertação Nacional é composta por apenas 10 por cento da população argelina, que há sete anos vêm sendo combatidos pelos exércitos franceses.

PLEBISCITO

"Para pôr têrmo à guerra da te a Argélia, para que decida entre as três seguintes opções: — independência absoluta, independência com vinculação econômica com a França, ou integração ao território francês

Declarou que representantes de tôdas as nações poderão fiscalizar a realização do plebiscito, para constatar sua lisura.

LITERATURA

Além de suas atividades científicas e no domínio da política, o professor Radot é escritor, membro da Academia Francêsa de Letras e autor das "Obras Completas de Pasteur" em sete volumes, de dois livros sôbre vida e obra de Claude Debussy, a "Correspondência de Pasteur" várias obras para-medicínicas e mais de 350 memórias e monografias sôbre assuntos médicos.

Humoristas...

seu salão de Exposições, o Primeiro Salão Internacional de Humoristas, certame que reunirá 499 trabalhos de conhecidos caricaturistas nacionais e estrangeiros.

A finalidade da exposição, segundo o desenhista Sigesnando, que ontem estêve em nossa redação, é de valorizar o trabalho do desenhista-humorista atual, e homenagear os grandes mestres do passado, como Raul Pederneiras, Calixto, Belmonte, J. Carlos e outros.

A mostra ficará em exposição no Museu Nacional de Belas Artes até o dia 31 de janeiro, quando será levada para São Paulo e Brasília. Figuram trabalhos de Pedro Américo, Barão do Rio Branco, Rian (da. Nair de Teffé), Nássara, Alvarus, Vão Gôgo, Egberto, Hilde, Weber e outros.

'A menina...

de-sol e o Vento Variável, brincalhão e travêsso, Corisco, para virar raio-de-sol, tinha que fazer um ato de coragem, mas era muito medroso.

A menina, apesar de ser tratada com carinho, queria saber quem eram seus pais, mas Vovó Tempo promete contar-lhe apenas quando ela tiver 16 anos. Um dia, a Menina solta o Vento Variável, indo êste abrir um dos armários, deixando-a ouvir a voz da mãe. Saudosa, a Menina, ajudada pelo Vento Variável, é levada pelo Tufão para o lugar onde nasceu. Vovó Tempo, ao sabê-lo, promete transformar o Corisco em raio-de-Sol se êle descesse à Terra e, mostrando coragem, protegesse a Menina.

O 2.º e 3.º atos mostram a cena na terra. Depois de juntar-se com seus pais e a irmã, Anita, a Menina é obrigada a ajudar sua família a pagar tributos à Rainha do lugar, como presentes pelo casamento do Príncipe. Sendo seus pais pobres a Menina resolve fazer toalhas com raios-de-luar, a fim de evitar que o Soldadinho de Chumbo leve presas. A Rainha vê na habilidade da Menina um meio de fazer grandes negócios e mediante ameaças, faz com que essa vá pedir auxílio à Lua que não aparece por estar a Menina vigiada pelo Soldadinho de Chumbo, que quer descobrir, por ordem da Rainha, seu segrêdo. O Corisco e o Vento Variável entra em cena ajudando a Rainha e o Soldadinho. Após o que a lua aparece e oferece seus cabelos para serem tecidos prometendo ainda levar o Príncipe, que iria se casar contra vontade à cabana. O Príncipe casa com a Menina, a Rainha conforma-se, a família do pescador vai morar na Côrte e, no Céu, aparece o Corisco transformado em Raio-de-Sol.

ELENCO

É o seguinte o elenco de "A menina das nuvens", escolhido por Vila-Lôbos: Araci Belas Can... Assis Pacheco, Edson de Coselho, Paulo Fortes, Lísia Demôro, Maria Henriques, Glória Queirós, Isaura Camino, Guilherme Damiano, Maria Helena Mucelli, que interpretam respectivamente: Menina das Nuvens, Corisco, Tempo, Marcelina, Anita, Mãe, Rainha, Príncipe, Soldado e Lua. O Tempo Variável fica a cargo de uma bailarina.

Além da apresentação de amanhã "A menina das nuvens" será encenada no domingo, às ... horas.

• LEIA AOS DOMINGOS

REVISTA DA SOCIEDADE

DO DIARIO CARIOCA

Policia...

apartamento do seu diretor Abdias Nascimento, os componentes do Teatro Experimental do Negro resolveram hipotecar irrestrita solidariedade ao movimento que visa fechar o "Manhattan Club" sendo programada para hoje ou amanhã uma passeata até à casa de diversões, quando elementos portando cartazes vão dizer o célebre "Go Home" ao americano Frank Sirzlass e dizer que sua espôsa Neusa é "uma péssima brasileira que cultiva sentimentos racistas de outras terras no nosso país". Para evitar problemas, a passeata será realizada de surprêsa, motivo por que a reportagem não pode divulgar o dia certo e a hora da sua realização.

INTERROGATÓRIO

Está sendo aguardada, no 3.º Distrito, a apresentação dos proprietários do "Manhattan Club" a fim de deporem no inquérito mandado instaurar pelo delegado Hermes Machado, devido à queixa-crime apresentada por Booker Pittman. "A culpa em si já está formada — disse à reportagem um dos escrivães do cartório daquela dependência policial, na noite de ontem — com as declarações da proprietária da buate. Assim, nossa atividade será apenas burocrática, pois te os certeza de que a Justiça condenará ambos a três meses de detenção, além de impor a multa cabível na espécie do crime" — concluiu.

Holandês fêz...

também estava lá, acompanhado do embaixador da Holanda, sr. Evert Joost Eewe Van Aduard, que já foi oficial da Marinha Holandêsa.

OS AVIÕES

Participaram da exibição seis aviões "Seahawk", a jacto, e sete "Avengers" de caça e destruição de submarinos, bem como dois helicópteros de apoio. Os aviões foram catapultados em intervalos irregulares e logo se reuniam em um ponto adiante, para, em seguida passar sôbre o navio. Nesse meio tempo, aviões da FAB sobrevoavam o barco amigo, prestando apoio aéreo, segundo informavam fontes da Marinha.

O objetivo da demonstração aérea do "Karel Doorman" foi positivar o poder aeronaval, justamente vinte dias antes da chegada do "Minas Gerais". Para tanto, foram feitos exercícios de tiro de foguetes, metralhadoras e os dois contra-torpedeiros lançaram foguetes anti-submarinos.

AVIAÇÃO NAVAL

A Marinha holandesa possui aviação naval e são os seus pilotos que tripulam os aviões do navio-aeródromo. Os contra-torpedeiros e o "Karel" pertencem à Esquadra 5, da Holanda, encarregada de participar de qualquer teatro de operação em que estejam empenhados os holandeses. Primeiramente fazem parte do pacto do Atlântico Norte, onde estão permanentemente de prontidão.

HOMENAGEM

O nome de Karel Doorman foi destinado ao único navio-aeródromo holandês, devido ao seu heroísmo na batalha do mar de Java, quando foi morto no comando do seu navio, em plena II Guerra Mundial.

Karel era aviador naval desde longa data e foi o fundador daquela arma na sua terra.

REGRESSO

Depois das 13 horas, o navio-aeródromo "Karel Doorman" voltou para o Rio, indo fundear na Praça Mauá onde se encontra. Um oficial da Marinha Brasileira fêz comentários pelo sistema de alto falante do barco, explicando todos os procedimentos realizados pelos aviões.

Um porta-voz da Marinha Holandesa disse que os aviões "Avenger" serão substituídos por mais modernos e que serão idênticos aos utilizados pelos brasileiros: S2F.

Deficit da...

Polícia Militar e do Corpo de Bombeiros: Cr$ 227.500,00; Polícia Militar, 153.335.000,00 cruzeiros; Corpo de Bombeiros Cr$ 149.810.000,00; Departamento Federal de Segurança Pública, Cr$ 381 milhões e 894 mil cruzeiros; Poder Judiciário, Tribunal de Justiça, Justiça do Estado e Ministério Público Cr$ 403.741.700,00. O Serviço de Iluminação e Gás foi incluído na Secretaria de Viação.

PESSOAL E OBRAS

O Orçamento consigna a verba de sete bilhões para obras públicas e a dotação global de Cr$ 20.763.403.500,00, para pagamento do pessoal na Secretaria de Administração.

DESPESAS COM O PLANO

O governador Sette Câmara enviou ofício ao presidente da Câmara, informando que os secretários de Administração e de Finanças, convocados para prestar depoimentos sôbre as despesas com o Plano de Classificação de Cargos e Funções, comparecerão antes da posse do novo govêrno. A Câmara havia convocado os dois secretários para comparecimento ontem e hoje.

COMISSÃO DE FINANÇAS

Após elaborar o Orçamento com um trabalho que durou 70 horas consecutivas, segundo o depoimento de seus membros, tôda a Comissão de Finanças apresentou sua renúncia, por entender que sua tarefa estava finda. Antes o seu presidente, sr. Francisco Silbert Sobrinho, fêz um apêlo ao plenário para aprovar o Orçamento de acôrdo com o substitutivo da Comissão.

O "HOMEM PESSIMISTA"

RIO — Perante numeroso auditório o professor Lopes Rodrigues, diretor do Serviço Nacional de Doenças Mentais, discorreu longamente sôbre a "Psico-Patologia do Homem Pessimista" em conferência que proferiu, ontem, no 5º. andar do antigo Ministério da Educação, à convite da "Uniter" entidade de âmbito internacional que objetiva promover estudos para melhoria das relações humanas. Durante a conferência o professor Lopes Rodrigues referiu-se a vários casos que demonstram que, muitas vêzes, o pessimismo é uma manifestação de distúrbios mentais

Reforma agrária vai ser examinada agora

BRASILIA —

Plenário da CÂMARA

Numa homenagem póstuma ao sr. Joaquim Nunes Coutinho Cavalcanti (PTB-S. Paulo) ficou resolvido, na sessão de ontem da Câmara dos Deputados, que o seu projeto, que regulamenta a reforma agrária no país, vai ser logo apreciado pela Casa, segundo resposta do sr. Ranieri Mazzilli ao sr. Sérgio Magalhães, que fizera o requerimento.

O sr. Último de Carvalho, falando em nome da Comissão de Inquérito para estudos do problema do ferro e do manganês, disse a seus pares que o nacionalismo de Coutinho Cavalcanti era diferente dos outros: nem nacionalismo ocidental nem oriental, nenhum nacionalismo no sentido dos extremos, mas no sentido do centro, no sentido do Brasil.

SESSÕES DE DOMINGO

Durante as sessões extraordinárias realizadas, domingo, pela Câmara Federal, com a presidência sucessivamente dos srs. Ranieri Mazzilli, Sergio Magalhães e Ari Pitombo, foram discutidos e aprovados os subanexos à Lei Orçamentária para 1961: Ministério da Saúde, Comissão de Valorização do São Francisco, Ministério da Educação e Cultura, Departamento Nacional de Produção Animal, Departamento Nacional de Estradas de Ferro, Parque Geral do Ministério da Agricultura, Conselho Nacional dos Desportos, Conselho Nacional do Serviço Social, Divisão de Obras, Serviço de Administração da Sede do Ministério da Educação, Biblioteca Nacional, Casa de Rui Barbosa, Instituto Benjamin Constant, Instituto Joaquim Nabuco, Instituto Nacional do Cinema Educativo, Instituto Nacional do Livro, Instituto Nacional de Educação de Surdos, Museu Histórico Nacional, Museu Imperial, Observatório Nacional e Serviço de Radiodifusão Educacional, Departamento Nacional de Educação, Diretoria do Ensino Comercial, Diretoria do Ensino Industrial, Diretoria do Ensino Superior, Estabelecimento de Ensino Superior sob a administração direta da União, Instituto Nacional de Estudos Pedagógicos, Serviço Nacional do Teatro, Departamento da Produção Vegetal, Superintendência do Ensino Agrícola e Veterinário, Departamento Nacional da Produção Mineral, Departamento Nacional de Portos, Rios e Canais e Departamento Nacional de Obras.

HOMENAGENS

Os trabalhos da sessão ordinária da Câmara Federal, abertos pelo sr. Sérgio Magalhães e presentes 50 deputados, foram dedicados à memória do deputado Joaquim Nunes Coutinho Cavalcanti, do PTB paulista, falecido na noite de anteontem, no seu apartamento nesta capital, vítima de um enfarto do miocárdio.

Como primeiro orador, falou o padre Medeiros Neto, afirmando que "Coutinho Cavalcanti era um homem assim que se entendia para melhor compreender, que compreendia para melhor se entender e, por isso, encontrei sempre neste elans de escol, neste espírito de relêvo forte, as qualidades reais e definitivas que me obrigaram a responder como respondi a quem me interpelou, julgando-o marxista, considerando-o o homem de tendências esquerdistas do extrema esquerda. Não era. Acometido que fôra pelo segundo enfarto do miocárdio recolhido ao Hospital Distrital visitei-o em companhia do padre Pedro Vidigal. Encontrei-o no leito — o homem materialista não diria como êle disse: Padre peça a Deus e a Nossa Senhora que eu me cure e fique bom.

Recordando a vida de estudante de Coutinho Cavalcanti em Belo Horizonte, falou o sr. Gabriel Passos tendo afirmado que êle se confundia com a sua pátria a imensa maioria de sua população de desassistidos e de desamparados. Ao referir-se aos conceitos de muitos, que consideraram Coutinho Cavalcanti como homem da esquerda, disse o orador que "êle, porém, fino, culto, inteligente, bem-humorado, ria-se dessa toleima, porque sabia que o que êle amava era sua terra".

COMPANHEIRO

O sr. José Maria Alkmin, falando como companheiro de infância de Coutinho Cavalcanti, disse que, como parlamentar, quando jovem, era daqueles capazes de praticar tudo aquilo que a mocidade sugere:

aquilo que desperta no espírito irrequieto, aberto às pregações, preocupado com as coisas da vida. Como estudante de medicina em Minas, já era um homem integrado no movimento literário de sua época. Depois de formado, após ter deixado na Faculdade tantos traços e recordações vivas, revelou-se nêle aquela preocupação pela vida pública que mais se acentuou em São Paulo.

RAIZES

Em aparte, o sr. Abelardo Jurema, líder da Maioria, levou ao plenário, como homem nordestino, as raízes de Coutinho Cavalcanti, partidas de família pernambucana, citando nomes de projeção naquele Estado, como Artur Cavalcanti, Nelson Coutinho, Murilo Coutinho, Hélio Coutinho (ex-senador) e tantos outros.

NECROLOGIO

Falaram, ainda, fazendo o necrológio e homenageando a memória do deputado Coutinho Cavalcanti, os seguintes representantes: Campos Vergal, em nome da bancada paulista e do líder da Maioria, ressaltando o espírito humanitário, a bondade criadora, o senso público e o desejo de bem servir de Coutinho Cavalcanti, Carmelo D'Agostinho, em aparte, lamentando o desaparecimento daquele representante; Eloi Dutra, anunciando que, há uma semana, Coutinho Cavalcanti lhe revelara que a morte dêle se aproximava; Hamilton Nogueira, dizendo que Coutinho Cavalcanti era um homem que amava a vida e que a viveu intensa e ardentemente; Arno Arnt, em nome do Partido de Representação Popular, Clemens Sampaio, em nome do PTB, e os srs. Aurélio Viana e Derville Allegrette. No final da sessão, falou o presidente da Mesa, sr. Ranieri Mazzilli, prestando também sua homenagem ao extinto.

SESSÕES EXTRAORDINARIAS

Duas sessões extraordinárias foram convocadas para ontem à noite, a primeira às 18 horas, para discussão e votação às matérias constantes da Ordem-do-Dia da sessão vespertina. A segunda, às 21 horas. Em ambas as sessões constam da pauta matérias referentes à Lei Orçamentária para 1961.

QUIS MORRER POR FALTA DE DINHEIRO

RIO

O operário Osvaldo Cardoso dos Santos (casado, de 27 anos, residente na Rua Joaquim Queirós, 290 — Ramos) tentou suicidar-se por estar em dificuldades financeiras e, para tanto, ingeriu grande quantidade de soda cáustica. Socorrido por pessoas que viram o seu gesto, Osvaldo foi levado para o HGV, onde foi pôsto fora de perigo. O fato foi comunicado às autoridades policiais do 21º Distrito.

IATA: COMITÊ HOJE NO COPA

RIO —

A fim de estudar as questões referentes a aviões supersônicos e tarifas aéreas, reunir-se-á, na manhã de hoje, o Comitê Técnico da IATA, no salão de conferências do Copacabana Palace. Essa reunião que se realiza semestralmente será presidida pelo sr. R. D. Carlton, da Braniff, e contará com a presença do sr. Stanislaw Krazyczkowsky, diretor técnico da IATA, de 30 representantes de companhias aéreas internacionais, além das autoridades aeronáuticas brasileiras.

Conclusões da 1a página

Mais dois...

do govêrno, deputado Moacir Duarte, armado de metralhadora fornecida pela polícia estadual.

SERÁ ANULADA A OPERAÇÃO

O governador eleito, sr. Aluísio Alves, ouvido pelo DC, a propósito das publicações do "Diário Oficial", declarou:

— "Advirto aos Bancos e outras organizações, porventura interessadas em adquirir essas ações da Petrobrás, que o meu govêrno promoverá a nulidade dessa operação clandestina e desonesta. Espero que nenhuma organização idônea no país se deixe envolver nessa negociata, que é mais uma triste página do opróbio da vida política e administrativa do meu Estado".

Homenagem póstuma a deputado

BRASILIA —

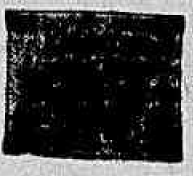

O plenário do Senado aprovou o requerimento do líder da Maioria para encerramento da sessão e inscrição, na ata, de um voto de profundo pesar pelo falecimento, ontem verificado, do deputado Joaquim Nunes Coutinho Cavalcânti, do PTB paulista, e envio de condolências ao govêrno de São Paulo.

A requerimento do sr. Moura Andrade, passou a figurar na ordem do dia da sessão noturna, convocada pela mesma para às 21 horas, o projeto da Câmara que prorroga a Lei do Inquilinato.

HOMENAGENS

Sob a presidência do sr. Filinto Muller os trabalhos, iniciados com 22 senadores presentes, na sessão de ontem do Senado Federal, tiveram rápida duração, uma vez que a sessão foi levantada em reverência à memória do deputado petebista por São Paulo, sr. Joaquim Nunes Coutinho Cavalcânti, falecido ontem.

ORADORES

Fêz o necrológio do representante bandeirante o sr. Moura Andrade que destacou a sua larga fôlha de serviços aos municípios do interior paulista salientando também que o extinto se notabilizou como cirurgião de renome. Falaram ainda os srs. Afonso Arinos, em nome da UDN, Jorge Mainard, do PSP, Francisco Gallotti, do PSD, Lima Teixeira, do PTB, e Novais Filho, do PL, em nome de suas agremiações partidárias. Na presidência, em nome da Mesa, o sr. Filinto Muller associou-se às homenagens póstumas.

APELO

O sr. Filinto Muller, vice-presidente do Senado, dirigiu ao presidente da Câmara dos Deputados e a todos os senadores caloroso apêlo no sentido de que as duas Casas do Congresso Nacional dêm número para que sejam votados, até o dia 15 de dezembro entrante, quando se encerra a sessão legislativa, os diversos vetos do presidente da República ao projeto de Paridade de Vencimentos. No seu apêlo, o sr. Filinto Muller encarece a necessidade de serem atendidos os justos reclamos dos interessados.

O sr. Filinto Muller convocou as duas casas do Parlamento para se reunirem em sessão conjunta, amanhã, 29, às 21 horas e às 22.30 horas com o objetivo de votar ao projeto das Pioneiras Sociais.

"NOITE E DIA" ATENDE MAL OS FREGUÊSES

RIO —

Sem o menor respeito aos freguêses, principalmente com senhoras, a farmácia e drogaria "Noite e Dia" situada na Avenida Copacabana, vem, ùltimamente, entrando na crônica de reclamações. Ontem à tarde, conforme uma senhora que nos procurou, o gerente não quis de maneira alguma trocar um produto, embora seja praxe, e a interessada tenha apresentado além do talão de compra, a droga intacta; e mais: a citada troca era pleiteada, uma vez que tinha sido vendida erradamente pelo balconista, que, por não saber inglês, confessou o equívoco.

Nada adiantou. Passando o gerente, em altos brados, a discutir, chegando a ameaças, dizendo que "quem mandava ali era êle e estava acabado". Assim, por nosso intermédio, é feito mais um apêlo à direção da "Noite e Dia" a fim de que coloque subalternos com mais posturas.

BRASIL VAI VENCENDO O PESSIMISMO

RIO —

— "O pessimismo ameaça a nossa civilização, isolando o homem dentro de si mesmo e criando estados de tensão capazes de engrossar as estatísticas criminais principalmente nos países mais desenvolvidos" — disse o professor Lopes Rodrigues, falando, à noite passada, para psiquiatras, literatas, estudantes e povo, numa conferência promovida pela "União Nacional e Internacional de Energias Renovadoras".

Sem fazer alusão direta ao govêrno do sr. Juscelino Kubitschek, ao qual vem prestando valiosa colaboração à frente do Serviço Nacional de Doenças Mentais, o prof. Lopes Rodrigues enalteceu a fase de otimismo que vive o povo brasileiro na atual conjuntura, diante do surto de arrojado desenvolvimentismo nacional.

O CONFERENCISTA

Com o salão do Conselho Nacional de Educação (Ministério da Educação) lotado, o prof. Leopoldo Braga introduziu o conferencista, "cientista aos 20 anos" a quem apontou como mentalista completo, escritor científico e poeta consagrado, além de responsável por teses e obras que são patrimônio da cultura científica internacional.

O prof. Emerlindo Lopes Rodrigues chegou à chefia do S. N. D. M. sob os aplausos de tôda a classe médica do país, cujos nomes mais exponenciais figuraram num manifesto ao presidente da República pela elevação do consagrado psiquiatra, catedrático de duas Universidades (Rio e Minas) à categoria de auxiliar direto do govêrno federal num dos setôres mais importantes do Ministério da Saúde Pública.

FMI de...

entendimentos com os demais signatários do Acôrdo Internacional do Café, fazendo-lhes ver o risco que poderia ocorrer, se não ordenassem melhor suas exportações, como faz o Brasil, e se não cumprissem, estritamente, as obrigações assumidas no Convênio.

— O Brasil — afirmou — está disposto a adotar as medidas que se impuzerem, em consequência dêsses fatos, para não perder nem em receita cambial, nem em volume de exportação dos seus cafés.

TRIGO

Prosseguiu o ministro dizendo que, além dos contatos mantidos com os representantes dos países integrantes do Convênio de Washington e das negociações financeiras concluídas, examinou também os reflexos do plano de compra de trigo, para o ano de 1961, sôbre a balança de pagamentos do Brasil, plano êsse que se destina a assegurar o abastecimento interno do país.

— Tendo em vista os resultados do exame conjunto dêsse problema, que procedi em Buenos Aires, antes do meu embarque para os Estados Unidos, com o ministro Álvaro Alsogaray e com os membros do Conselho Econômico Argentino, propus às autoridades norte-americanas a ampliação dos montantes previstos para aquisição de trigo pelo Brasil, nos têrmos da lei n. 480, que regula os excedentes agrícolas na América do Norte, ora objeto de negociações entre a Embaixada do nosso país em Washington e o Departamento de Estado. Indique que o Brasil poderia absorver, no próximo ano, até um milhão e setecentas mil toneladas de trigo da lei 480, tendo em conta a atual e desfavorável posição nacional no intercâmbio brasileiro-argentino.

— O secretário-assistente, sr. Thomas Mann — aduziu — declarou-me que a nossa sugestão seria bem acolhida, tendo a sua concretização facilitada pelos entendimentos havidos em Buenos Aires, sôbre os reflexos da medida no comércio entre o Brasil e a Argentina.

POLITICA FIRME

Finalizou o sr. Paes de Almeida renovando a afirmativa de que os preços e registros do café brasileiro serão mantidos, assim como será firmemente mantida a política interna e internacional do produto brasileiro, afastados todos os rumores a respeito de vendas especiais ou negócios do café em desobediência a tal orientação.

Amaral...

que a mesma foi formada em função da eleição dos srs. Juscelino Kubitschek e João Goulart e posterior apoio ao govêrno. A derrota do marechal Lott determina um reexame da ligação ignorando a maneira como o PTB sente o problema. Esclareceu, porém, que na entrevista que manteve com o vice-presidente da República, chegaram à conclusão que é do interêsse comum a manutenção do esquema PTB-PSD-PSB-PRT-PSP e outros para constituição dos órgãos dirigentes do Congresso Nacional. Os entendimentos esse sentido não ficaram, entretanto, concluídos.

SENSACIONALISMO

"Minha impressão é que tudo caminhará bem até o dia 31 de janeiro, quando o presidente Juscelino Kubitschek transferirá o mandato" — declarou o ministro Amaral Peixoto, referindo-se à propaladas crises intestinas. "Não vejo a menor possibilidade de alteração nesse período" — acrescentou "Qualquer tentativa que fôsse feita nesse sentido mereceria a repulsa unânime da Nação. Nós já evoluímos bastante e não podemos concordar com êsses processos".

Contestou também o sr. Amaral Peixoto as notícias que declararam haver a bancada pessedista ou seus dirigente sugerido a decretação de estado-de-sítio, mas frisou que o govêrno tem a obrigação de entregar o país ao sr. Jânio Quadros em perfeita ordem. "Durante a última greve teria sido muito mais cômodo para mim permanecer em Brasília, mas preferi ficar no foco, mostrando que o empenho de todos nós era a votação da paridade. Dissemos que o projeto ia ser aprovado e êle o foi".

João Goulart:...

dor da Tchecoslováquia; e outros membros das respectivas representações diplomáticas.

NO HOSPITAL

A sra. Maria Teresa Goulart, espôsa do vice-presidente da República, foi internada, para tratamento de doença nervosa, no Hospital São José, em São Leopoldo. (Transpress-DC).

Matoso Maia...

SOBREVOARAM

Não agradou à oficialidade da Marinha o fato de aviões da FAB sobrevoarem constantemente o porta-aviões holandês "Karel Doorman", dando cobertura aérea ao mesmo. Um helicóptero da FAB acompanhou o porta-aviões, filmando todos os detalhes da operação de lançamento dos aviões do navio-aeródromo.

Suspensas na...

científicas, bem como professôres, todos falaram em favor da suspensão das garantias constitucionais.

Enquanto eram transmitidos os discursos, o centro da capital continuava sendo cenário de violentos distúrbios. Bettancourt mencionou especificamente o Partido Comunista e o Movimento de Esquerda Revolucionária — ramo dissidente do Partido de Ação Democrática — para responsabilizá-los pelas desordens dos últimos dias. Disse que isto era parte de uma insurreição que pretendia estabelecer na Venezuela um regime similar ao de Cuba.

NÃO JULGA

O presidente afirmou que, como chefe do Estado, não pretendia qualificar o govêrno cubano, mas que desejava recordar que seu govêrno havia sido escolhido pela livre vontade do povo venezuelano em eleições nas quais participaram todos os setores do país.

Bettancourt expressou que a suspensão das garantias "requer o apoio e cooperação do povo e ameaçou empregar a fôrça, em tôdas as suas formas, para dissuadir os que pretendessem continuar as desordens.

O primeiro mandatário declarou que a ida do Exército à rua era uma demonstração de que o govêrno contava com plena solidariedade das Fôrças Armadas. Esta solidariedade foi ratificada pelo general Lopez Henriques, que também culpou os comunistas e esquerdistas de levarem avante um plano sinistro contra as instituições democráticas.

OS ACONTECIMENTOS

Informa a UPI que ao meio-dia as desordens tinham muito de semelhança com as verificadas há três dias, porém os choques da manhã frente aos colégios secundários tiveram caráter diverso e revestiram-se de maior gravidade. Por volta do meio-dia, pelo menos dez veículos haviam sido incendiados nas ruas e era elevado o número de pessoas que haviam sido atendidas em ambulatórios de Pronto Socorro.

FRENTE AOS COLEGIOS

As primeiras horas da tarde os tiroteios prosseguiam em vários pontos da cidade. Os piores incidentes de ontem ocorreram frente ao Liceu Miguel Antônio Caro, na Avenida Sucre no líder Andres Bello (frente ao Parque Carabobo) e em todo o setor da Praça do Silêncio, onde se encontra o Liceu Fermin Toro.

O govêrno ordenou, anteontem à noite, o fechamento de todos os colégios secundários, mas os estudantes pretenderam assistir às aulas como de costume, rompendo as linhas de isolamento estabelecidas pela Guarda Nacional em tôrno de educandários para impedir que os jovens nêles se entrincheirassem.

Tanto os estudantes quanto os outros manifestantes estão usando bombas "Molotov" desde que começaram os distúrbios, sexta-feira, essas são as bombas que utilizam para incendiar ônibus e outros veículos.

Grupos de jovens universitários controlam as diversas entradas à Cidade Universitária e desviam o trânsito. Os veículos que buscam passar pelos setôres que os estudantes declararam "proibidos" são ameaçados de fogo.

APOIA GOVERNO

Jovio Villalba, líder da União Republicana Democrática, interrompeu uma excursão pelo interior do país e regressou ao meio-dia a Caracas em vista da situação. Villalba disse que o lema de seu partido era "A Venezuela acima das Parcialidades" e que "a Pátria está acima de Partidos", o que significa que a URD não se unirá aos grupos de opositores que estão provocando distúrbios, apesar de que o partido deixou de formar no govêrno quando êste mandou seu chanceler votar contra Cuba na reunião de Consulta realizada em Costa Rica.

Reforma no...

to se revezem anualmente pela metade, não podendo o seu presidente reeleger-se.

CRITICAS

Na realidade, poucas vêzes como agora, aquela comissão foi tão criticada em plenário através do microfone, ou mesmo nas conversas dos parlamentares, em rodas que se formam no Palácio do Congresso para criticar os critérios da elaboração orçamentária, que, possìvelmente continuam sendo os mesmos desde 1945.

O sr. Wagner Estelita tem recebido a carga de tôda a crítica dos seus colegas a exceção, é claro, daqueles que com o deputado goiano repartem os encargos na Comissão de Orçamento.

CONDENAÇÃO

Até mesmo, elementos como o sr. Sérgio Magalhães, com a responsabilidade de 1º vice-presidente da Câmara, tem lançado aos rostos dos membros daquela comissão críticas as mais veementes, como a que por último formulou condenando a omissão de um órgão que é não só "Comissão de Orçamento" mas, também "de fiscalização financeira". Diz o parlamentar carioca que essa comissão nada fêz até hoje com o intuito de aperfeiçoar a máquina arrecadadora, esquecida, ao mesmo tempo, dos seus deveres de dar ao país um orçamento equilibrado.

POLITICA

Deixando de lado as questões puramente técnicas, o que sobressai nessas críticas é a importância política da Comissão de Orçamento. No último pleito — observa-se — sòmente um dos seus membros não conseguiu reeleger-se. Sendo assim tão vital para o deputado a distribuição das verbas que lhes cabe acrescer ou manter na proposta orçamentária, uma outra crítica se faz aos integrantes daquele órgão: a de que, mais diretamente vinculados ao problema, prevalecem-se dessa condição para aumentarem as suas "cotas pessoais".

Essa questão das quotas pessoais é outro índice da falta de adequação do orçamento ao verdadeiro espírito que a administração reclama da Lei de Meios. Os deputados, no orçamento que a Câmara poderá concluir hoje, tiveram "à sua disposição" uma quota de Cr$ 8.400.000,00, dividida entre as subvenções dos ministérios da Agricultura, da Educação, Saúde, Justiça e L. B. A.

ESCANDALO

O modo de dispor de tais verbas foge a qualquer critério racional e é por essa razão que ocorrem casos como o que se verificou sábado último, quando os deputados Aurélio Viana, Ferro Costa, José Sarnei e Silvio Braga descobriram, no orçamento da S. P. V. E. A., diversas emendas vindas da Câmara, consignando vultosas dotações para firmas e particulares do Estado do Pará. O fato veio a furo como um verdadeiro escândalo, mas os parlamentares não puderam verificar, de pronto, o autor das aludidas emendas mandadas à Câmara como a chancela de todo o Senado.

CAJÚ PURGATIVO
NAS FARMÁCIAS E DROGARIAS

TURISTA
em MACAÉ, Estado do Rio, fique no
TURISTA HOTEL

TERRAS PERTO DE BRASÍLIA
Grande oportunidade — Vendo lotes e chácaras sem entrada, próximo a nova Capital. Local de grande futuro. Valorização garantida. Informações e venda, com o sr. Horacio Martins — Av. Pres. Vargas, 509 — 20.º and. — Tel. 43-7681 diariamente

SAPS vai à Justiça para receber dos IAPs

Diario Carioca

RIO DE JANEIRO, TERÇA-FEIRA, 29 DE NOVEMBRO DE 1960

TAL AVÔ, TAL NETO

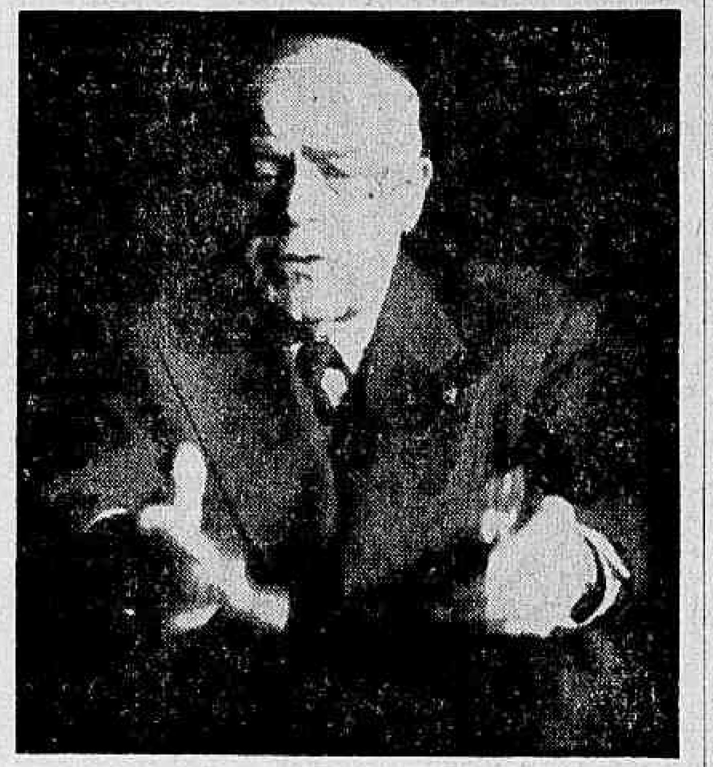

Acompanhado do professor Carlos Chagas Filho, o cientista francês, neto de Pasteur, Valery Radot, quando falava à imprensa sôbre medicina, política e literatura

Neto de Pasteur fala sôbre Argélia e asma

RIO —

Dizendo ter vindo ao Brasil com o fim específico de entrar em contato com cientistas do país, mas que poderia eventualmente ocupar-se de política "de maneira objetiva, não polêmica", o cientista e escritor francês Valery Radot declarou ontem, em entrevista coletiva, que vem acompanhando a evolução científica do Brasil e a considera extraordinária, e que, na Argélia, apenas dez por cento da população participam, como membros da FLN, da luta contra o Exército de De Gaule.

O professor Valery Radot é neto de Pasteur, e pela sexta vez vem ao Brasil. Disse que, desde 1929, quando conheceu o país, sente o crescimento intelectual, econômico e político a cada vez que aqui retorna, e que, atualmente, a Europa precisa do apoio do Brasil para sobreviver.

MEDICINA E LITERATURA

O sr. Valery Radot está no Rio a convite do professor Carlos Chagas Filho, diretor do Instituto de Biofísica da Universidade do Brasil. Fará diversas conferências no Rio, dirigindo-se depois para Brasília e para a Bahia. É amigo pessoal do general De Gaule, membro do Conselho Constitucional da 5a República (órgão incumbido de dirimir as pendências entre os poderes Executivo e Legislativo), membro da Academia de Letras, da Academia de Medicina de Paris e da Legião de Honra.

Valery Radot tem o maior galardão médico da França. É professor de Clínica Médica da Faculdade de Medicina de Paris. Hoje é professor honorário, por jubilação. Foi discípulo do cientista Vidal. Seus principais trabalhos no campo da medicina referem-se ao campo da alergia e da asma, sendo responsável pela descoberta de certar micróbiano da alergia, teoria não aceita durante muitos anos, mas agora universalmente consagrada.

Segundo o professor Carlos Chagas Filho, o que o apresentou à imprensa, é o professor Radot partidário das teorias avançadas em quaisquer ramos da cultura, sendo admirador da obra de Debussy (de quem foi amigo íntimo) e da pintura abstracionista.

PROGRESSO

Iniciando suas declarações, disse ter vindo ao Brasil para entrar em contato com sábios brasileiros para troca de pontos-de-vista. Comentando o progresso do Brasil no campo da medicina, disse serem aceitas amplamente no todo o mundo as técnicas de vacinação maciça de BCG para profilaxia da tuberculose, preconizada por Arlindo de Assis, a abreugrafia, e outra

(Conclui na 11ª pág.)

"BUSTO" FÊZ (RELATIVO) SUCESSO

RIO — Depois de uma rápida temporada em vários países da América do Sul, inclusive o Brasil, segue hoje para Nova Iorque a estrêla do cinema americano Jane Russel, celebrizada em outros tempos como "O Busto", que aqui no Rio se exibiu no Meia-Noite do Copacabana Pálace. O sucesso de Jane não pode ser chamado de absoluto, pois ela não conseguiu lotar as dependências do "Meia-Noite", cuja capacidade máxima é de cêrca de 120 pessoas. Falando à reportagem, ela disse estar um pouco nervosa devido ao acidente sofrido anteontem em São Paulo, quando um carro em que viajava foi abalroado por outro e repetiu o que todos visitantes dizem, ou seja que o Brasil é uma maravilha. Jane fêz questão de frisar que sua vinda ao Brasil não tem nada com o chamado "Festival do Rio", sendo exclusivamente contratada pelo empresário M. Breckmann que, portanto, a cedeu para as aparições em público que julgou necessárias

Arrumadores enviaram um recurso

RIO —

Durante a mesa-redonda ontem realizada com os diretores do Sindicato dos Trabalhadores no Comércio Armazenador, o ministro Alírio Sales Coelho afirmou que enviará novamente à apreciação da Consultoria Jurídica o processo instaurado por aquela entidade de classe que pede uma interpretação para a lei 2.196, que regula o serviço de carga e descarga de mercadorias.

Os líderes dos trabalhadores no comércio armazenador

(Conclui na 11ª pág.)

Vento derruba parede e quase leva as saias

RIO —

Enquanto môças e senhoras tiveram que levar as mãos às saias, na tarde de ontem, homens seguravam os chapéus e muitas pessoas procuraram as entradas de edifícios, para abrigar-se do vento intempestivo, que com uma velocidade de 15 metros por segundo, varreu as ruas da cidade.

Na Rua Rodrigo Silva n.º 3, a parede do 21.º andar do prédio que ali se constrói desabou, ferindo duas pessoas e causando avarias em veículos. Também as favelas cariocas foram atingidas. O diretor do Departamento de Meteorologia Aplicada declarou ao DIARIO CARIOCA que o fenômeno perdurará ainda durante o dia de hoje.

ANOMALIA

Com uma velocidade de 15 metros por segundo, o vento que se verificou ontem na cidade, balançando árvores, arrancando letreiros de casas comerciais e levantando as saias das senhoras, foi interpretado pelo sr. Junqueira Schmidt, diretor do Departamento de Meteorologia Aplicada do Serviço de Meteorologia, como uma das muitas anomalias que se têm registrado durante êste ano. Esclareceu que a ventania foi causada pelo fato de o centro da massa fria se encontrar ao Norte do Estado da Guanabara e ter havido uma queda de de pressão no interior, o que determinou ventos fortes de Nordeste para Sudeste. O sr. Junqueira Schmidt adiantou que a ventania deverá perdurar durante o dia de hoje.

DESABAMENTO

A anomalia foi causa do desabamento de uma parede do 21º andar do edifício em construção na Rua Rodrigo Silva 3, esquina da Rua da Assembléia, em conseqüência do que ficaram feridos Carlos Fontoura Perdigão (Av. Bartolomeu Mitre, 204, apartamento Bartolomeu Mitre, 204, apartamento 102), que foi atingido pelos tijolos no nariz e nas costas e o entregador de pão José Pedro Carneiro, de 22 anos, residente em Campo Grande, que sofreu uma contusão nas costas. O primeiro foi socorrido no Hospital Sousa Aguiar. Os tijolos atingiram ainda uma camioneta Rural Willys, amassando parcialmente a capota e o automóvel marca Hudson, chapa DF-2-7645, de propriedade do sr. Alvaro Gonçalves, quebrando dois vidros. Também o triciclo do entregador de pão vitimado sofreu avarias. O acidente foi registrado pelo 6º distrito.

PAREDE CAIU

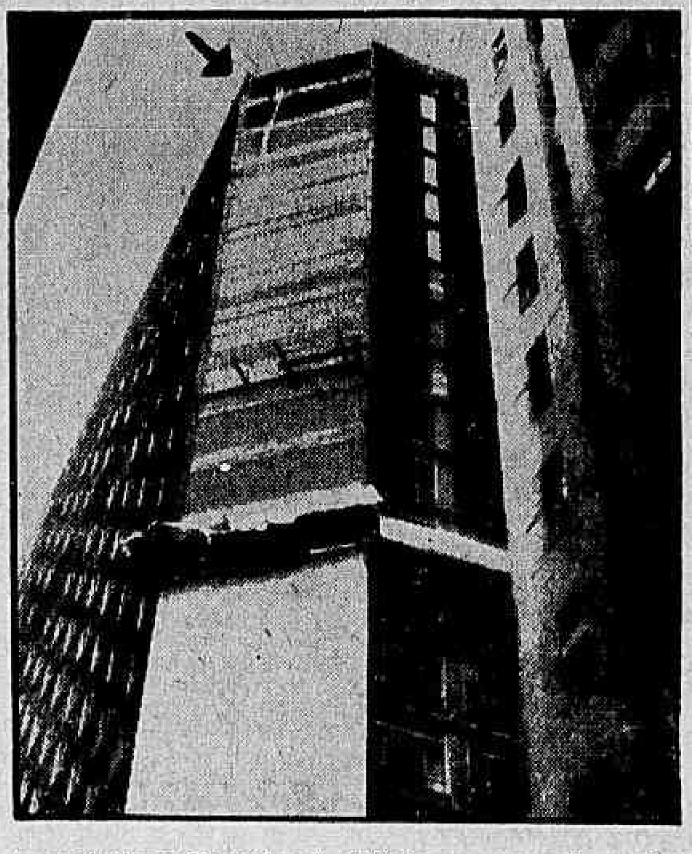

A seta indica o 21º andar do edifício em construção na Rua Rodrigo Silva, 3, esquina de Rua da Assembléia, cuja parede ruiu, na tarde de ontem, em conseqüência da ventania, provocando ferimentos em duas pessoas

PADEIROS: AMEAÇA DE DEMISSÃO

RIO —

O Sindicato dos Trabalhadores na Indústria de Panificação encaminhou, ontem, ao ministro do Trabalho, uma representação informando que, diàriamente, dezenas de seus associados apresentam queixa de que estão sendo ameaçados de demissão pelos empregadores, que pretendem cancelar o trabalho noturno como medida de economia.

Em sua representação, a diretoria do Sindicato dos Trabalhadores na Indústria de Panificação informa que existem mais de 8 mil operários que seriam prejudicados com a extinção do trabalho noturno.

O GANCHO DO AVIÃO É A QUESTÃO

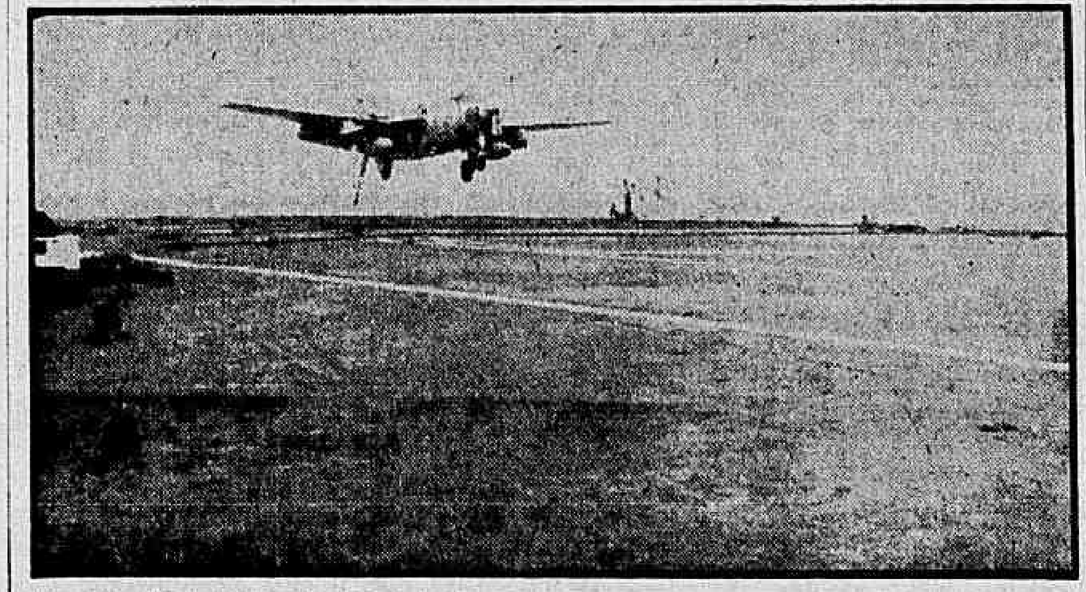

Um avião "Seahawk" da Marinha holandesa prepara-se para planar no "Karel Doorman". O gancho está baixado e agora é sòmente esperar que os fios cruzados na pista o segure. Depois é voltar à tranqüilidade do mar

Holandês fêz pré-estréia do navio-aeródromo brasileiro

RIO —

A Marinha do Brasil teve na manhã de ontem, uma pré-estréia do que será o navio-aeródromo "Minas Gerais", com a demonstração levada a efeito pelo porta-aviões "Karel Doorman" e os contratorpedeiros "Limburg" e "Groningen", da Marinha Real Holandesa, que realizaram uma manobra aeronaval de pouco mais de quatro horas, na entrada da barra do Rio de Janeiro.

1.500 marinheiros, mais uns duzentos convidados e uma senhorita, assistiram as demonstrações aéreas e de lançamentos de 13 aviões, por meio de catapulta, e depois o seu regresso a bordo, quando um avião "Avenger", anti-submarino, quebrou uma roda ao descer de mau jeito.

EM FAVOR DA MARINHA

O navio-aeródromo "Karel Doorman" e a sua escolta chegou à Guanabara na madrugada de ontem, fundeando em frente à Fortaleza da Lage, onde ficou até receber à bordo os ministros da Marinha do Brasil, almirante Matoso Maia, o ministro Armando Falcão, da Justiça, que representou o presidente da República e que foi para lá voando em um helicóptero da Marinha, pilotado pelo capitão-de-fragata Silvio Siqueira.

Estavam presentes o general João Carlos Barreto, chefe do Estado Maior das Fôrças Armadas, general Nestor Souto de Oliveira, do 1º Exército, e outros oficiais-generais, mas sòmente um oficial da Fôrça Aérea Brasileira compareceu à exibição, justamente o ajudante-de-ordens do chefe do EMFA.

O sr. Cornelius Verolme, presidente do estaleiro, responsável pela reconstrução do porta-aviões "Minas Gerais",

(Conclui na 11ª pág.)

'A Menina das Nuvens': estréia mundial hoje

RIO —

"A menina das nuvens", fantasia musical de Heitor Villa-Lobos baseada na peça do mesmo nome, de autoria de Lúcia Benedetti, apresentada em primeira audição mundial, marcará hoje, às 21 horas, no Teatro do Rio de Janeiro (ex-Municipal), o ponto alto do "Festival do Rio de Janeiro", que êste ano recebeu a denominação excepcional de "Festival Villa-Lobos".

Esta foi a última ópera, entre suas derradeiras obras, que Heitor Villa-Lobos intitulou de "Aventura Musical", tendo sido terminada pouco antes de sua morte. "Menina das nuvens" mereceu atenções especiais de Villa-Lobos, que escolheu, inclusive, o elenco para interpretá-la.

"MENINA DAS NUVENS"

Segundo o sr. Antônio Bento, diretor do Teatro do Rio de Janeiro, a encenação de "Menina das nuvens" pode ser considerada como ponto alto do "Festival Vila-Lôbos", se bem que outras representações que serão levadas à efeito mereçam também destaque, como é o caso do ballado "O descobrimento do Brasil", com música do mesmo Vila-Lôbos e Librêto de Circe Amado.

A regência da ópera estará a cargo do maestro Edoardo de Guarniere, que veio de São Paulo, onde é radicado, especialmente para êste trabalho, encontrando-se aqui desde o início do mês. Gianni Ratto é o responsável pela direção do espetáculo e pelos cenários que, segundo o sr. Antônio Bento, são uma recomendação para a peça. A coreografia está sob a responsabilidade de Eugênia Feodorova.

— Esta é uma realização de primeira ordem — disse o sr. Antônio Bento — não apenas pelo cuidado dos cenários como, também, por ser uma ópera inédita de Vila-Lobos.

CONTO DE FADAS

A peça, em três atos, é qualificada, pelo diretor do Teatro do Rio de Janeiro, como "um conto de fadas". O 1.º ato se passa no Castelo do Vento, onde armários inúmeros guardam tôdas as vozes do passado. Ali vive uma menina de quinze anos, criado por Vovô Tempo desde que fôra deixada no Castelo por um pássaro, e tendo por companheiros as nuvens, as estrêlas, o Arco-Iris, A Rosa dos Ventos, a Lua, o Corisco (cuja ambição é virar raio-

(Conclui na 11ª pág.)

ENSAIO FINAL

RIO — Uma das fases da última peça de Vila-Lobos, notando-se "a menina das nuvens" (Araci Belas Campos) e as "estrêlas" (meninas do corpo de "ballet" do Municipal)

Humoristas expõem nas Belas Artes

RIO —

Promovida pelo Museu Nacional de Belas Artes, inaugura-se hoje, às 16 horas, em

(Conclui na 11ª pág.)

HUMORISTAS

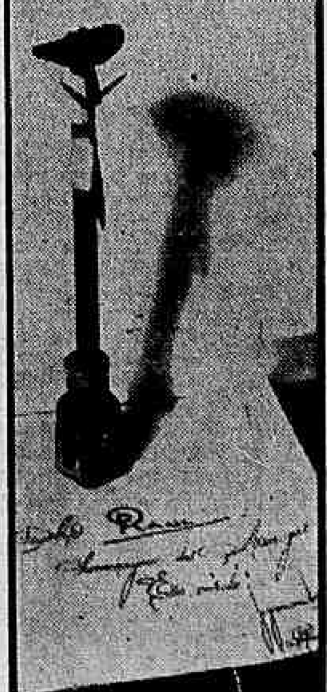

Um trabalho do pintor Segisnando que é uma caricatura de Raul Pederneiras, feita em material de desenho

"IAPC faz política ilegal e criminosa"

RIO —

Baseado na Lei Orgânica da Previdência Social, o Serviço de Alimentação da Previdência Social (SAPS) ingressou ontem em Juízo com uma ação cominatória de prestação de contas contra os Institutos de Aposentadoria e Pensões dos Comerciários (IAPC), dos Trabalhadores em Transportes e Cargas (IAPETC), dos Marítimos (IAPM) e dos Funcionários e Servidores Públicos (IAPFESP — ex-CAPFESP), num total de um bilhão, seiscentos e vinte e nove milhões, novecentos e cinquenta e cinco mil e cem cruzeiros (Cr$ 1.629.955.100,00).

No arrazoado, o SAPS declara textualmente que os institutos "apropriam-se, indèbitamente, de verbas que não lhe são próprias, desfalcando o patrimônio alheio, como é o caso do IAPC que deposita no Banco do Brasil muito menos do que realmente deveria fazê-lo, numa política ilegal, ilícita e até criminosa, que se vem arrastando de uns cinco anos para cá".

CONCLUSÃO

Diz o arrazoado do SAPS na ação que começou a mover contra os institutos de Previdência Social, na sua parte final que, "à vista do exposto, o SAPS, usando de um direito que lhe assiste, pede e espera se digne V. Exa. de mandar citar o IAPC, o IAPM, o IAPFESP e o IAPETC, na pessoa de seus D. Presidentes, para virem prestar contas, no prazo de cinco dias (art. do CPC), da percentagem recebida e devida ao Suplicante sôbre a totalidade das contribuições arrecadadas de seus associados e não depositadas, durante os últimos cinco anos, no Banco do Brasil, sob a combinação de, não o fazendo, serem condenados a restituir o saldo devedor, acrescido dos juros moratórios de 1% no mês, além de multa de 10% sôbre o valor do débito apurado e de ficarem caracterizados os crimes de apropriação indébita, desvio de verbas e outros que vierem a incorrer, pessoalmente, seus representantes, cujos bens ficarão sujeitos a sequestro".

JUSTIFICAÇÕES

O SAPS é uma autarquia federal, com personalidade jurídica própria e baseou sua Ação Cominatória de Prestação de Contas contra as suas congêneres, com fundamento no art. 302, incisos V e XII, do Código de Processo Civil, por uma série de razões "de fato e de direito" e pede ao Juiz da Vara da Fazenda Pública da ação que "dê ciência à União Federal".

(Conclui na 11ª pág.)

Deficit da Guanabara vai ser de quase Cr$ um bilhão

Verba de subvenções fixada em 70 milhões

RIO —

A Comissão de Finanças da Câmara Legislativa organizou o Orçamento para 1961 com uma receita prevista em ...... Cr$ 35.504.900.000,00, e uma despesa fixada em .... Cr$ 36.400.915.464,00, com um déficit de Cr$ 896.015.464,00.

A Comissão introduziu no trabalho um método novo com relação à verba de subvenções e auxílios, que nos anos anteriores era de cêrca de um bilhão, fixando-a em 70 milhões, para distribuição a critério do governador do Estado.

SEM DISCRIMINAÇÃO

Na verba de subvenções e auxílios não há discriminação de entidades e instituições beneficiadas. Os 70 milhões foram divididos em 30 milhões para entidades de assistência social; 10 milhões para instituições de assistência educacional; 15 milhões para associações, torneios e campeonatos esportivos, federações, confederações desportivas; 15 milhões para instituições de natureza artística ou cultural. Ficará a critério do governador a distribuição da verba através das entidades que realmente mereçam o auxílio financeiro.

SERVIÇOS NOVOS

Estão relacionados no Orçamento os serviços que foram transferidos da União para o Estado da Guanabara. A relação é a seguinte: Auditoria da

(Conclui na 11ª pág.)

Polícia garantindo a buate

RIO —

A polícia está tomando excepcionais medidas de segurança para garantir o funcionamento da buate "Manhattan Club", que está ameaçada de ser depredada ou pelo menos receber grandes manifestações hostis por parte de elementos mais exaltados que não se conformam com o fato de não ser permitida a entrada de negros.

Por outro lado, o advogado José Frejat — especialmente contratado pelo Teatro Experimental do Negro para acompanhar o processo criminal relativo à queixa-crime apresentada por Booker Pittman no 3.º Distrito — disse à reportagem, na noite de ontem, que "o processo irá até o fim e os culpados serão exemplarmente punidos, conforme manda a Lei Afonso Arinos".

PASSEATA

Reunidos na noite de ontem, no

(Conclui na 11ª pág.)

NÚCIA MOSTROU

A vedeta Núcia Miranda mostrou em Honolulu que o carnaval carioca é bem movimentado, inclusive para a vista dos turistas

Bouças voltou com os turistas de Honolulu

RIO —

Já regressou ao Brasil a delegação do Departamento de Turismo e Certames do Estado, chefiado pelo titular do setor, sr. Vitor Bouças, que, depois de 16 dias de viagem, conseguiu viver cinco de turismo em Honolulu, "com absoluto sucesso pois conseguimos, entre outras coisas, fazer com que o Congreso da Asta, em 1963, seja realizado no Brasil" — conforme disse Núcia Miranda, uma das componentes da "troupe" artística, que foi chefiada por Bené Nunes.

"Saímos no dia 10 e regressamos no dia 26, sendo nosso roteiro Rio-Nova Iorque-Los Angeles-S. Francisco-Honolulu e vice-versa, o que representou um passeio ótimo para a delegação de 90 pessoas, das quais cêrca de 15 eram artistas e os restantes técnicos em turismo, sendo os resultados dos trabalhos dêsses técnicos conhecidos, possivelmente, na época do carnaval, quando vários turistas deverão chegar ao Brasil devido aos seus esforços" — acrescentou Núcia.

CONGRESSO

"De saída — disse ainda a vedeta — nosso sucesso foi facilitado pelo total desconhecimento que os congressistas tinham da nossa música. Para explicar, basta lembrar que vários dêles me perguntaram se o Brasil não era a terra do "cha-cha-chá" ou do tango. Assim, quando a batucada violenta estourava, os pastistas começavam a mostrar sua agilidade e as baianas (eu, Carmem Verônica e Consuelo Leandro) o requebrado, os "gringos" ficavam com água na bôca e, naturalmente, começavam a fazer pla-

(Conclui na 11ª pág.)